

L'espace rural en Midi-Pyrénées : dynamique démographique et accès aux équipements

Laurence Touret (Draaf)
Christian Bourniquel, Claire Poisson (Insee)



L'espace rural en Midi-Pyrénées : dynamique démographique et accès aux équipements

L'espace rural au sens large rassemble en Midi-Pyrénées près de 60 % de la population sur des territoires variés : pays excentrés, zones d'influence de villes moyennes ou vaste espace périurbain autour de Toulouse.

Si ces pays présentent les caractéristiques classiques des territoires ruraux, ils ont en commun un fort dynamisme démographique soutenu par l'arrivée de nouvelles populations entre 1999 et 2006. Cette croissance, portée par le dynamisme de Toulouse, irrigue un territoire de plus en plus étendu. Les nouveaux arrivants sont souvent des ménages relativement jeunes, avec enfants, et actifs.

Si le niveau d'équipement est bon globalement, la grande dispersion des habitants allonge les temps d'accès dans les zones excentrées, alors que les populations plus nombreuses du périurbain disposent en proportion de moins de commerces et services sur place.

Ce dossier, fruit d'une collaboration entre l'Insee et la Draaf Midi-Pyrénées (Direction régionale de l'alimentation, de l'agriculture et de la forêt), présente des résultats détaillés par pays et parcs naturels régionaux. Avec la publication « Le rural en Midi-Pyrénées : des territoires attractifs, inégalement équipés » (6 pages n°123, Insee Midi-Pyrénées, janvier 2010), il constitue une actualisation partielle du dossier « Le rural en Midi-Pyrénées », réalisé en 2004 en partenariat entre la Draaf, l'Inra et l'Insee. Il a pour objectif de permettre de mieux appréhender la situation des territoires ruraux de la région et d'accompagner ainsi les pouvoirs publics dans la gestion de ce vaste espace régional.

Sommaire

1. Introduction générale	p 4
2. Présentation des pays / PNR	p.7
3. Démographie	
3.1 Description générale.....	p.10
3.2 Typologie des pays / PNR.....	p.14
3.3 Les nouveaux arrivants.....	p.23
4. Equipements	
4.1 Les gammes.....	p.34
4.2 Santé.....	p.49
4.3 Social.....	p.67
4.4 Enseignements.....	p.78
4.5 Les commerces.....	p.97
4.6 Culture et loisirs.....	p.107
Encadré : quelle sorte de « pays » êtes-vous ?	p.110

L'espace rural en Midi-Pyrénées : dynamique démographique et accès aux équipements

1 - Introduction générale

L'espace rural élargi : un référentiel pour aborder de façon globale le milieu rural

Les découpages habituels urbain / rural définissent l'**espace rural** comme un solde : c'est ce qui reste lorsqu'on a enlevé de l'ensemble du territoire l'espace urbain, lui-même précisément défini. Les critères pris en compte pour définir l'urbain sont la continuité du bâti et l'importance des déplacements domicile-travail. Le premier critère définit l'**unité urbaine** (communément appelée agglomération), qui devient **pôle urbain** dès lors qu'il s'y trouve au moins 5 000 emplois. Le deuxième critère définit l'**aire urbaine**, zone d'attractivité des villes et de leur banlieues en matière d'emploi. L'espace sous influence urbaine ainsi défini est très vaste et conduit à classer dans cette catégorie des zones qui, pour l'observateur extérieur, apparaissent encore à la campagne du fait d'une faible densité de population, d'un habitat dispersé ou de la présence d'une activité agricole encore très prégnante. C'est pour mieux prendre en compte le milieu rural dans sa globalité qu'un zonage spécifique, dédié à l'étude de la ruralité, a été défini en 2003 pour le compte de la Datar (ex-Diact) par l'Insee, l'Inra, le SSP (ex-Scees) et l'Ifen.

Dans son périmètre le plus large, retenu dans cette étude et qualifié d'espace rural élargi, il couvre l'ensemble de Midi-Pyrénées à l'exclusion des six agglomérations de plus de 30 000 habitants : Toulouse, Tarbes, Albi, Montauban, Castres et Rodez. Il reste donc un vaste espace, regroupant 1,6 million d'habitants : c'est 59 % de la population sur près de 97 % du territoire régional. Certes, cet espace est de composition hétérogène : on y trouve des zones rurales excentrées, parfois en montagne, mais aussi des bourgs et des villes moyennes ainsi que des espaces périphériques autour de grands pôles urbains, dont les caractéristiques démographiques ne sont pas les mêmes. Mais qu'on réside à Foix, sur la causse du Quercy ou à 25 km de Toulouse, l'impression de « vivre à la campagne » est probablement le sentiment le mieux partagé par une population qui peut profiter de cet avantage ou rencontrer les mêmes problèmes d'accès à certains équipements. C'est ce qui justifie le choix fait dans cette étude.

Midi-Pyrénées, un vaste espace rural

Pôles urbains de 30 000 habitants et plus
et le référentiel rural élargi

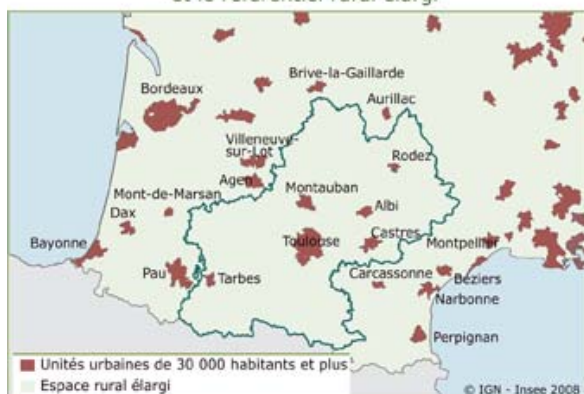

Urbain/rural selon le découpage 1999

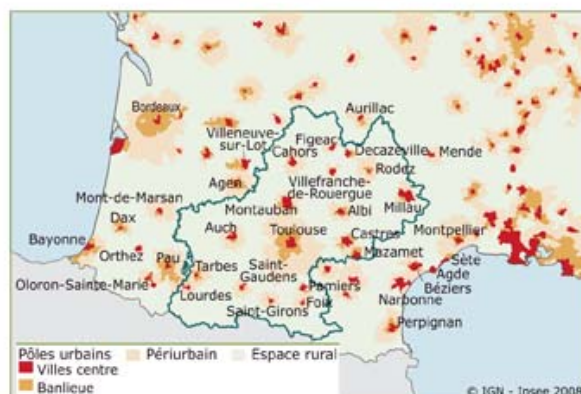

Sources : Rapport de l'Insee, Ifen, Inra, Scees pour la Datar-2003

Source : Insee - Recensement de la population 1999

Ville et campagne : deux catégories universelles pour caractériser le territoire

Les catégories de villes et de campagnes sont des notions fondamentales qui, en dépit des contestations récurrentes dont elles font l'objet, formalisent la relation entre la société et les territoires. Elles se retrouvent dans toutes les catégories de découpage spatial et ont un caractère universel, gardant une valeur dans le langage courant comme dans le langage institutionnel.

Il existe deux interprétations contradictoires de l'évolution des relations ville / campagne. La première affirme l'existence d'un continuum et la disparition du rural : à terme, cela signifie la fin de la distinction entre le rural et l'urbain, associée à la tendance à la globalisation économique qui tendrait à gommer les différences entre les deux territoires et leurs habitants. La deuxième met en avant l'existence d'un « renouveau » de l'espace rural, notamment démographique, qui redessine une nouvelle ruralité avec des différenciations qualitatives fortes. Dans tous les cas, l'espace rural ne peut plus être identifié uniquement à l'activité agricole, minoritaire dans sa contribution à l'économie locale, même si elle marque de manière très visible le paysage et même si en Midi-Pyrénées l'agriculture et la forêt occupent encore 84 % du territoire, représentant ainsi un enjeu environnemental important.

Un seuil : 30 000 habitants

Dans la nomenclature spatiale établie par l'Insee, que ce soit le zonage en aires urbaines (**ZAU**) ou celui en aires urbaines et aires d'emploi de l'espace rural (**ZAUER**), l'espace rural est défini par défaut : c'est ce qui reste lorsqu'on a enlevé l'urbain. Or les **couronnes périurbaines** et les **communes multipolarisées** comportent de nombreux paysages décrits comme « peu denses », « campagnards ». Ainsi, en France, plus de la moitié de la superficie de l'espace périurbain est constitué de surface agricole. Une commune peut donc être à la fois sous l'influence d'une ville, notamment pour l'emploi, donc périurbaine au sens du ZAU, et à la fois rurale. Dans le rapport de l'Insee, fait en 2003 en collaboration avec l'Ifen, l'Inra et le SSP (ex-Scees) pour le compte de la la **Datar** (ex-Diact), « Structuration de l'espace rural : une approche par les bassins de vie », un territoire plus vaste que le seul espace à dominante rurale au sens des ZAU a été retenu. Ce référentiel, appelé « **rural élargi** », consiste à retenir l'ensemble du territoire de la France métropolitaine privé de ses **unités urbaines** (agglomérations) de plus de 30 000 habitants en 1999. Le référentiel « rural élargi » est composé de **bassins de vie**, c'est-à-dire de territoires sur lesquels s'organise la vie des habitants relativement à l'accès à l'emploi et à un certain nombre d'équipements de niveau intermédiaire : commerces, services bancaires, professions de santé, services d'éducation... En sont exclus naturellement les services traditionnellement absents de l'espace rural : universités, centres hospitaliers, grandes salles de concert, hypermarchés...

Europe et développement rural

La conférence européenne de Cork, en 1996, a retenu le développement rural comme une priorité de l'Union européenne. Les différentes étapes stratégiques de l'UE (Lisbonne 2000, Göteborg 2001) ont confirmé cette orientation, en l'intégrant dans l'approche multifonctionnelle du développement durable. Le développement rural avec son outil financier, le Fonds européen pour l'agriculture et de développement rural (**Feader**) accompagne la réforme de la politique agricole commune (Pac) de 2003 et contribue aux autres priorités de l'Union : cohésion économique et sociale, compétitivité dans les zones rurales, gestion des ressources naturelles et innovation. En complément de la politique de développement rural 2007 / 2013, la politique de cohésion économique et sociale avec les autres outils financiers (le Fond européen de développement régional, ou Feder, et le Fonds social européen, ou FSE) est structurée autour de trois objectifs :

- la convergence : intégrer les régions européennes les moins développées,
- la compétitivité régionale et l'emploi : renforcer la compétitivité et l'attractivité des régions,
- la coopération territoriale : rapprocher les régions européennes.

Pays : Feader, Leader

La France a choisi de mettre en place le Feader à partir d'une stratégie nationale dans le cadre d'un plan de développement rural hexagonal (PDRH). Le plan national est complété par des volets régionaux établis au travers de documents régionaux de développement rural (DRDR), associant des partenaires locaux pour son financement. En Midi-Pyrénées, pour la période 2007 / 2013, 370 millions d'euros financés par l'UE, l'État, la Région et les collectivités locales sont consacrés au Feader, dont 108 millions d'euros au titre du développement rural. L'approche **Leader**, de nature ascendante et fondée sur une stratégie locale de développement des territoires infrarégionaux, est intégrée dans la programmation régionale du DRDR. Elle est portée par des structures d'animation avec l'objectif, entre autres, d'associer les différents acteurs de l'économie rurale. En Midi-Pyrénées, 16 structures d'animation englobant le périmètre « Pays » ont vu leur candidature retenue pour la programmation 2007 / 2013 pour une enveloppe de 30 millions d'euros. C'est la raison pour laquelle cette étude, venant en appui de la mise en œuvre de ces politiques publiques, a retenu le périmètre des pays.

2 - Présentation des pays / PNR

Les pays et les parcs naturels régionaux (PNR)

Au 1^{er} janvier 2008, la région Midi-Pyrénées compte trente-deux pays et trois parcs naturels régionaux (PNR). Le découpage en pays respecte le plus souvent les limites régionales et départementales. Certains pays s'affranchissent néanmoins de ces frontières. Deux pays, Val-d'Adour et Lauragais, sont à cheval sur deux régions (Aquitaine et Languedoc -Roussillon) et sur deux ou trois départements, mais la majorité de leur population réside en Midi-Pyrénées (respectivement 80 % et 57 %). Le Pays de Cocagne, situé pour l'essentiel dans le Tarn, déborde légèrement en Haute-Garonne (pour deux communes) et le Pays de Figeac, dans le Lot, englobe une commune de l'Aveyron.

Parmi les parcs naturels régionaux, deux sont intégrés complètement dans un département, le PNR des Causses du Quercy, dans le Lot, et le PNR des Grands Causses, dans l'Aveyron. Le PNR du Haut-Languedoc est à cheval sur l'Hérault et le Tarn.

Ces territoires sont de tailles très diverses : en 2006, le Pays du Lauragais, avec 86 700 habitants, est le pays le plus peuplé et le Pays des Monts et Lacs du Lévézou, avec 11 700 habitants, le moins peuplé.

L'étude porte sur l'intégralité des pays ou parcs, sauf pour le PNR du Haut-Languedoc, où elle se limite à la partie située en Midi-Pyrénées. Une soixantaine de communes de l'Aveyron, du Lot et du Tarn appartiennent à la fois à un pays et à un PNR. Certains territoires de l'espace rural régional n'appartiennent en revanche à aucun pays ou PNR : il s'agit d'une centaine de communes situées surtout autour de l'aire urbaine de Toulouse, très peu nombreuses ailleurs. Elles représentent 6 % de la population de l'espace rural élargi et sont naturellement exclues du champ de l'analyse.

Population et densité des pays et parcs naturels régionaux (PNR)

	Population 2006	Population 1999	Evolution 1999-2006 (%)	due au solde naturel (%)	due au solde migratoire (%)	Superficie en km ²	Densité 2006	Densité 1999
Pays								
Albigeois et Bastides	63 399	60 015	0,8	-0,3	1,1	1 758	36	34
Armagnac	43 642	42 840	0,3	-0,6	0,8	1 730	25	25
Auch	58 073	56 094	0,5	-0,1	0,6	1 606	36	35
Autan	49 180	48 263	0,3	-0,2	0,4	572	86	84
Bourian	22 774	21 267	1,0	-0,4	1,4	865	26	25
Cahors et Sud du Lot	53 980	51 942	0,6	-0,2	0,7	1 027	53	51
Cocagne	47 524	39 514	2,7	0,2	2,5	975	49	41
Comminges Pyrénées	75 153	71 925	0,6	-0,5	1,1	2 137	35	34
Coteaux	19 134	18 377	0,6	-0,5	1,1	690	28	27
Couserans	29 262	28 048	0,6	-0,8	1,4	1 639	18	17
Figeac, du Ségala au Lot-Célé	36 314	34 319	0,8	-0,3	1,1	877	41	39
Foix Haute-Ariège	46 101	43 301	0,9	-0,1	1,0	1 819	25	24
Garonne Quercy Gascogne	84 377	77 980	1,1	-0,1	1,2	1 839	46	42
Girou-Tarn-Frontonnais	44 243	36 026	3,0	0,4	2,6	428	103	84
Haut-Rouergue en Aveyron	38 274	37 154	0,4	-0,6	1,0	1 909	20	19
Lauragais	86 697	75 984	1,9	0,0	1,9	1 739	50	44
Midi-Quercy	43 770	39 338	1,5	-0,2	1,7	1 189	37	33
Montalbanais	38 356	32 092	2,6	0,3	2,3	491	78	65
Monts et Lacs du Lévézou	11 668	11 274	0,5	0,0	0,5	693	17	16
Nestes	29 039	28 246	0,4	-0,5	0,9	1 191	24	24
Portes d'Ariège-Pyrénées	44 940	40 064	1,7	-0,2	1,8	796	56	50
Portes de Gascogne	59 036	53 266	1,5	-0,2	1,7	2 047	29	26
Pyrénées Cathares	25 986	25 934	0,0	-0,4	0,4	637	41	41
Rouergue occidental	66 068	65 145	0,2	-0,4	0,6	1 524	43	43
Ruthénois	46 799	43 938	0,9	-0,1	1,0	1 452	32	30
Sidobre Monts de Lacaune	13 792	13 668	0,1	-0,5	0,6	761	18	18
Sud toulousain	80 805	67 027	2,7	0,2	2,5	1 291	63	52
Tarbes et de la Haute-Bigorre	37 426	35 931	0,6	-0,2	0,8	625	60	57
Val d'Adour	52 197	50 453	0,5	-0,5	1,0	1 720	30	29
Vallée de la Dordogne lotoise	35 203	33 370	0,8	-0,3	1,1	875	40	38
Vallées des Gaves	39 595	38 707	0,3	-0,3	0,7	1 300	30	30
Vignoble Gaillacois, Bastides et Val Dadou	63 805	58 816	1,2	0,0	1,2	1 208	53	49
Ensemble des pays	1 486 612	1 380 318	1,1	-0,2	1,3	39 412	38	35
PNR								
Causses du Quercy	27 229	24 939	1,3	-0,3	1,6	1 757	15	14
Grands Causses	66 642	63 648	0,7	-0,2	0,9	3 156	21	20
Haut-Languedoc	58 653	57 717	0,2	-0,4	0,6	1 358	43	42
Ensemble des PNR	152 524	146 304	0,6	-0,3	0,9	6 272	24	23

Source : Insee, Recensements de la population, Etat-civil

Trente deux pays et trois parcs naturels régionaux (PNR)

Pays et parcs naturels régionaux (PNR) en Midi-Pyrénées



3 - Démographie

3.1 - Description générale

Trois Midi-Pyrénéens sur cinq vivent dans l'espace rural élargi

Midi-Pyrénées ne se distingue pas vraiment de la plupart des autres régions françaises, tant pour la part de sa superficie couverte par l'espace rural élargi, que pour la part de sa population qui y vit.

L'espace rural élargi s'étend sur 97 % du territoire : c'est à peine plus que la moyenne observée en France métropolitaine (94 %). Et pour une région réputée rurale, le poids démographique de l'espace rural élargi est somme toute assez modéré : si la part de la population vivant en dehors des agglomérations de plus de 30 000 habitants est supérieure à la moyenne française (59 % contre 45 %), c'est d'abord parce que cette moyenne nationale est tirée vers le bas par quelques régions dont les caractéristiques de répartition de la population sont bien spécifiques : l'Île-de-France, où le poids de la capitale est écrasant, la région Provence-Alpes-Côte-d'Azur, riche en grosses agglomérations, notamment sur le littoral, et le Nord-Pas-de-Calais, petite région au territoire le plus densément peuplé de province et comportant également de grosses agglomérations urbaines. C'est aussi parce que les unités urbaines de plus de 30 000 habitants sont un peu moins nombreuses en Midi-Pyrénées que dans beaucoup de régions voisines ou comparables : malgré la présence de huit départements, seules six agglomérations dépassent ce seuil. Il y en a neuf en Aquitaine, en Languedoc-Roussillon (pour 5 départements chacune) ou dans le Centre (6 départements), huit en Bretagne (4 départements).

Mais le poids démographique de Toulouse tend à diminuer le caractère rural d'une région dont la plupart des départements sont peu peuplés et ont un caractère rural marqué. Ainsi, Midi-Pyrénées ne se situe qu'au 13^{ème} rang si l'on classe les régions métropolitaines selon la part de population vivant dans l'espace rural élargi.

A l'image de l'ensemble de Midi-Pyrénées, plus vaste région française relativement peu peuplée, dont la densité est de 63 contre 115 pour la France, la densité de population est faible dans l'espace rural élargi régional. Elle s'établit à 37 habitants par kilomètre carré contre 54 à l'échelon national.

Rural de Midi-Pyrénées, une région dans la moyenne

Population du référentiel rural élargi en 2006 (%)

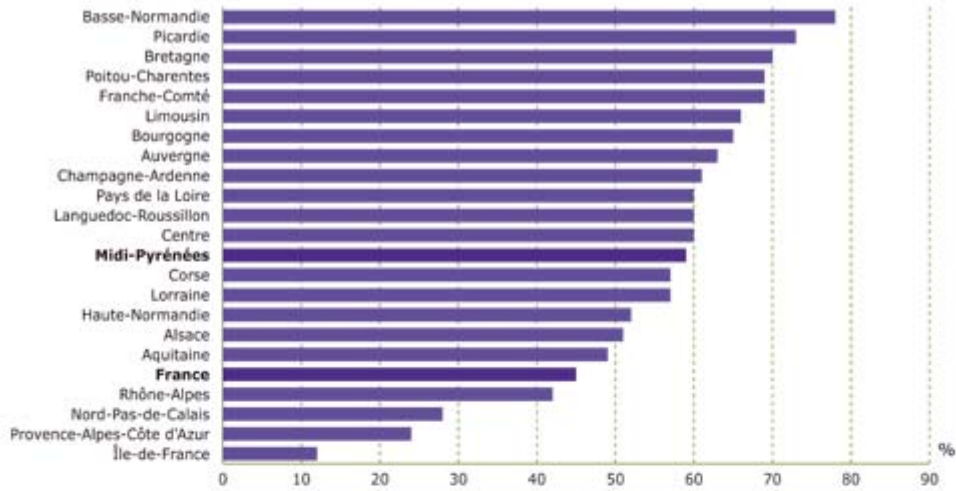

Superficie du référentiel rural par région

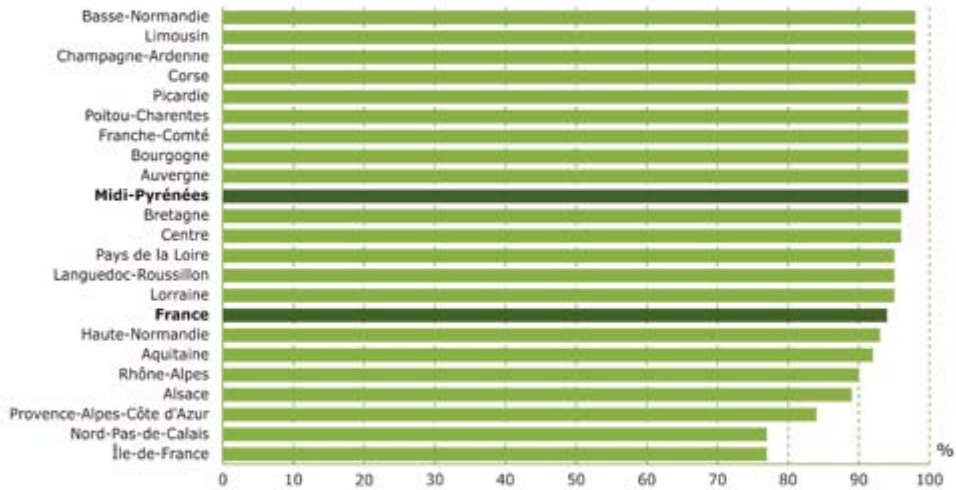

Densité du rural par région en 2006 (%)

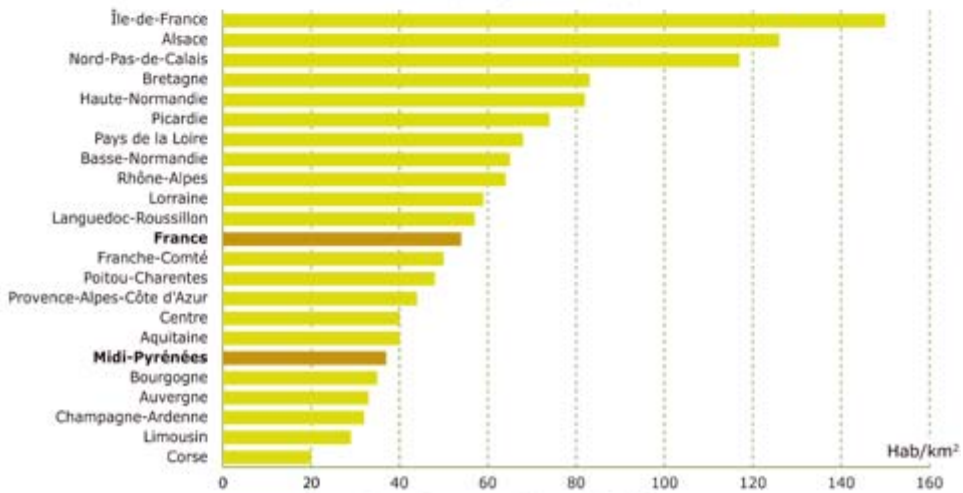

Source : Insee - Recensement de la population 2006

Les caractéristiques de la population sont celles de territoires ruraux

L'espace rural en Midi-Pyrénées n'échappe pas à des caractéristiques très classiques pour un tel type de territoire : population plus âgée, départ de jeunes adultes, revenus moindres, déficit de cadres... Les personnes âgées y sont plus nombreuses que dans les agglomérations de plus de 30 000 habitants : 28 % des habitants ont plus de 60 ans, 11 % plus de 75 ans (contre 19 % et 8 % dans les grandes agglomérations de la région). Comme ailleurs en France, de nombreux jeunes quittent l'espace rural pour les pôles urbains à l'âge des études supérieures ou du premier emploi. Les revenus y sont plus faibles : le **revenu fiscal par unité de consommation** est 15 % inférieur à celui des pôles urbains de plus de 30 000 habitants. Enfin, la part des cadres supérieurs et des professions intermédiaires (32 %) y est nettement plus faible que celle des ouvriers et des employés (54 %).

Une population vieillissante

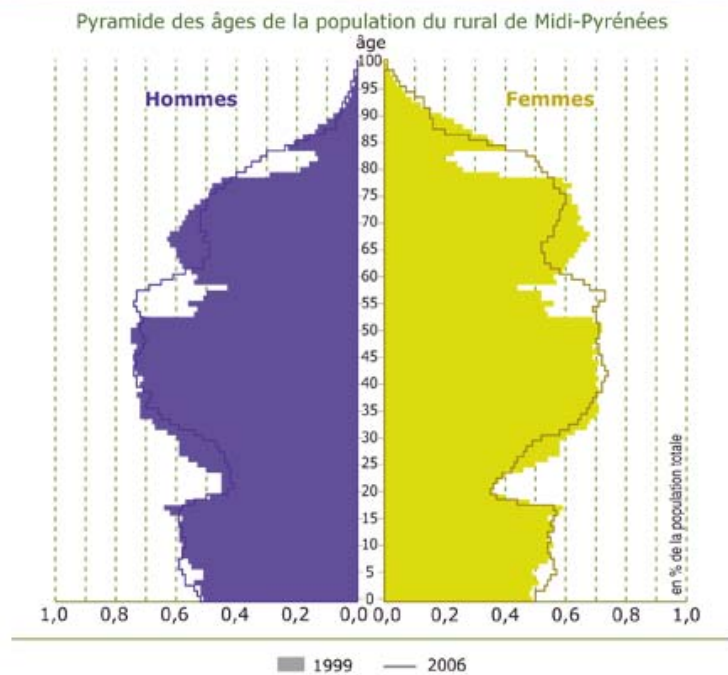

Source : Insee - Recensements de la population 1999 et 2006

Moins de cadres dans le rural

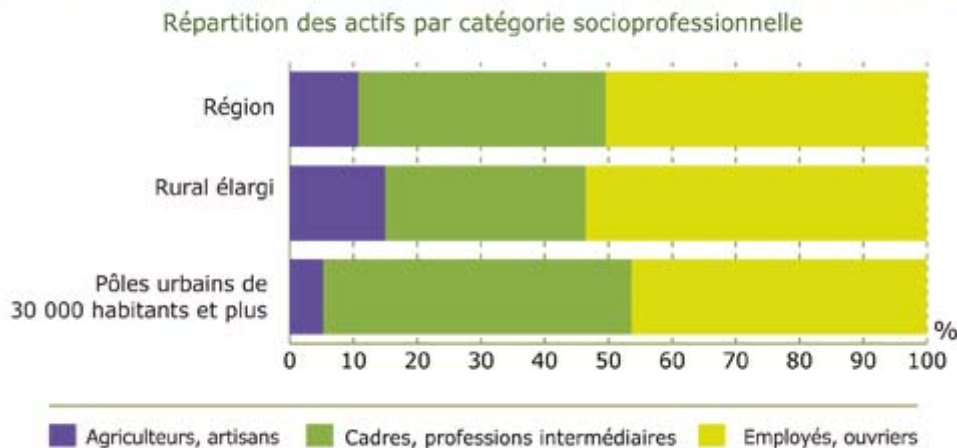

Source : Insee - Recensement de la population 2006, exploitation complémentaire 2006

Grâce à l'apport migratoire, l'espace rural se repeuple

Au 1^{er} janvier 2006, l'espace rural élargi compte 1 625 000 habitants, soit 126 600 de plus qu'en 1999. Faible dans les années 90 (+ 0,2 % par an), la croissance de la population s'est accélérée au cours des dernières années pour s'établir à 1,1 % en moyenne annuelle entre 1999 et 2006, en raison d'un apport migratoire soutenu et malgré un déficit naturel. Les décès sont en effet plus nombreux que les naissances. Le dynamisme démographique récent de l'espace rural élargi repose donc exclusivement sur sa capacité à attirer de nouvelles populations. Et cet excédent migratoire est historiquement élevé. Les nouveaux arrivants dans le rural sont essentiellement des jeunes : les deux tiers d'entre eux ont moins de quarante ans. Il est vrai que Midi-Pyrénées est l'une des régions les plus attractives de France et que l'aire urbaine de Toulouse joue un rôle majeur dans cette dynamique d'attraction et de redistribution de nouvelles populations. La partie la plus dynamique de l'espace rural est logiquement la plus proche des aires urbaines en général.

Un espace rural dans la dynamique régionale

Evolution de la population entre 1990 et 2006

	Population			Evolution annuelle (en %)		due au Solde naturel (en %)		due au solde migratoire apparent (en %)		Densité (nombre d'habitants au km ²)
	2006	1999	1990	1999 - 2006	1990 - 1999	1999- 2006	1990- 1999	1999- 2006	1990- 1999	2006
Espace rural élargi Midi-Pyrénées	1 625 058	1 499 436	1 471 809	1,1	0,2	-0,2	-0,3	1,3	0,5	37
Reste de Midi-Pyrénées *	1 151 764	1 053 260	958 854	1,3	1,0	0,5	0,5	0,8	0,5	780
Midi-Pyrénées	2 776 822	2 552 696	2 430 663	1,2	0,5	0,1	0,0	1,1	0,5	61
Espace rural élargi France Métropolitaine	27 608 026	25 919 220	24 889 189	0,9	0,5	0,2	0,1	0,7	0,4	54
Reste de la France Métropolitaine **	33 791 515	32 601 468	31 725 966	0,5	0,3	0,6	0,6	-0,1	-0,3	1028
France Métropolitaine	61 399 541	58 520 688	56 615 155	0,7	0,4	0,4	0,4	0,3	0,0	113

Source : Recensements de la population 1990, 1999 et 2006 - Etat-civil

* Pôles urbains de Toulouse, Montauban, Albi, Tarbes, Castres et Rodez

** Pôles urbains de France Métropolitaine de 30 000 habitants et plus

Un espace rural attractif depuis 1999

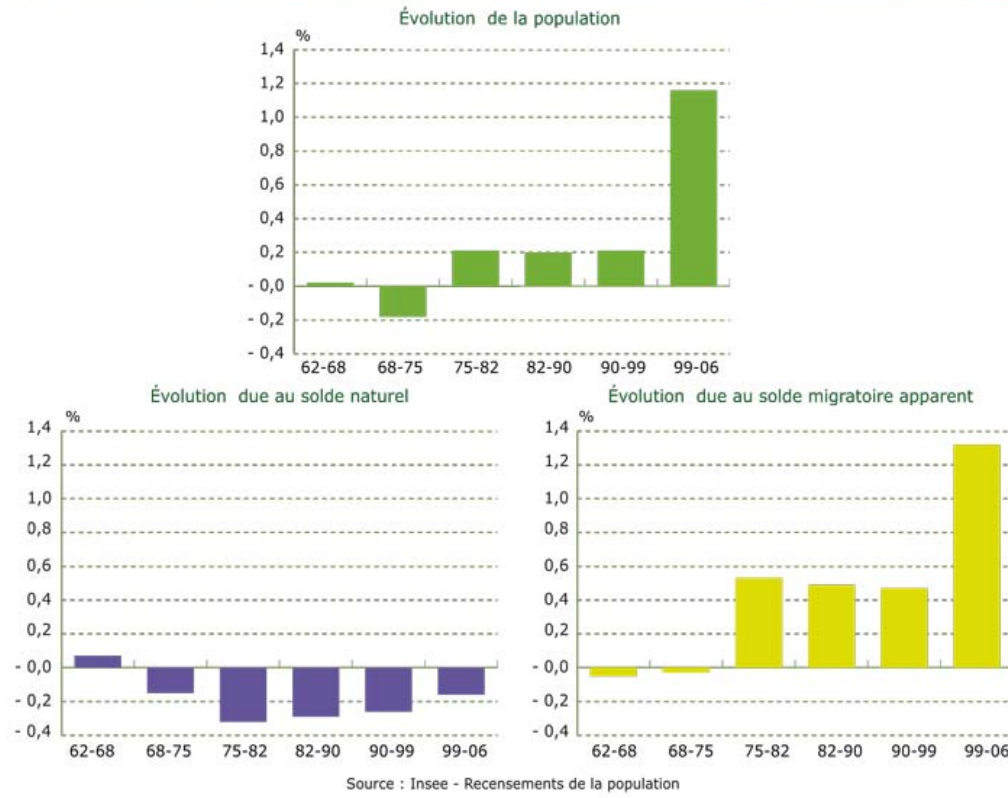

3.2 - Typologie des pays / PNR

Un rebond démographique dans les pays et les PNR depuis 1999

Entre 1999 et 2006, tous les pays de la région, sans exception, gagnent des habitants, tout comme les trois parcs naturels régionaux (PNR). Les pays à la plus forte croissance se situent autour de l'agglomération toulousaine, notamment au nord-est et au sud. Les taux de croissance diminuent ensuite au fur et à mesure que l'on s'éloigne de la capitale régionale, décrivant des lignes tendues entre les axes les plus importants, parfois assez loin, comme dans le Lot le long de l'A20.

Evolution de la population entre 1990 et 2006

	Population au 1er janvier 2006	Evolution annuelle (en %)		due au Solde naturel (en %)		due au solde migratoire apparent (en %)		Densité (nombre d'habitants au km ²) 2006
		1999 - 2006	1990 - 1999	1999 - 2006	1990 - 1999	1999 - 2006	1990 - 1999	
Pays	1 486 612	1,1	0,1	-0,2	-0,3	1,3	0,4	38
Parcs Naturels Régionaux	152 524	0,6	-0,1	-0,3	-0,2	0,9	0,1	24
Pôles urbains de 30 000 habitants et plus de Midi-Pyrénées	1 151 764	1,3	1,0	0,5	0,5	0,8	0,5	780
Midi -Pyrénées	2 776 822	1,2	0,5	0,1	0,0	1,1	0,5	61
France Métropolitaine	61 399 541	0,7	0,4	0,4	0,4	0,3	0,0	113

Source : Recensements de la population 1990, 1999 et 2006 - Etat-civil

La population de l'ensemble des pays et des parcs naturels régionaux augmente presque au même rythme que dans le reste de la région : + 1,1 % par an, contre + 1,3 % dans les pôles urbains de plus de 30 000 habitants. Ce n'était pas le cas durant la période précédente entre 1990 et 1999, où l'écart était plus important, respectivement + 0,1 % pour les pays et + 1 % pour ces mêmes pôles urbains. Malgré cette croissance, la densité des pays et des parcs naturels régionaux reste assez faible : avec 37 habitants/km², elle est très en deçà de la densité régionale (61 habitants/km²) ou encore de la densité moyenne de l'espace rural élargi en France (54 habitants/km²).

Des évolutions contrastées par le passé

Évolution de la population depuis 1975

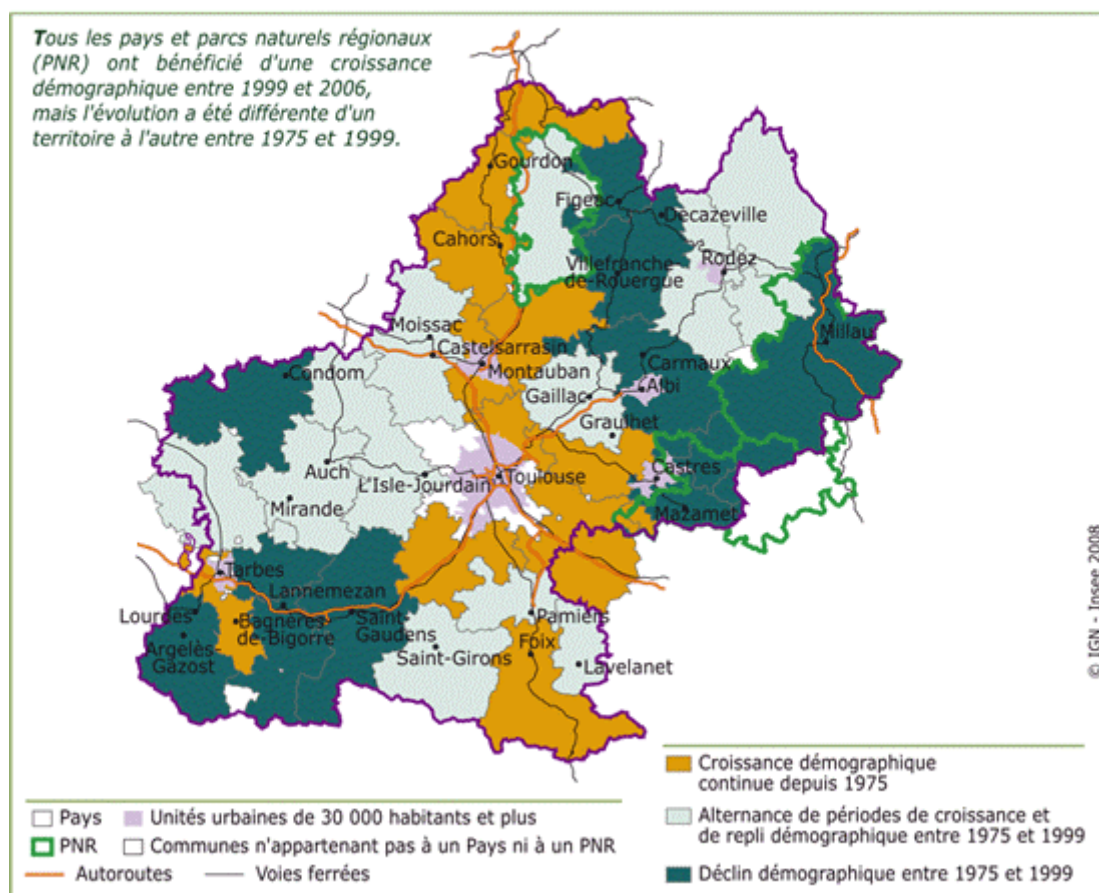

Source : Insee - Recensements de la population

Un essor démographique qui succède à une longue période de déclin

L'évolution de la population, uniformément orientée à la hausse depuis 1999, était beaucoup plus contrastée d'un pays à l'autre auparavant. Certains pays étaient en situation de déprise démographique continue, d'autres alternaient périodes de croissance et de déclin.

A quelques rares exceptions près, seuls les pays situés le long d'un axe régional nord-sud, qui court de la Vallée de la Dordogne lotoise au Pays de Foix-Haute-Ariège, ont connu une longue période de croissance démographique depuis 1975. Ce couloir central est aujourd'hui encore celui dans lequel se propage le mieux le dynamisme toulousain, en s'appuyant sur des axes autoroutiers importants relativement anciens, comme l'A62, l'A61 et l'A20, ou plus récents comme l'A66.

C'est désormais au sein des espaces ruraux plus éloignés de cet axe central que le changement est le plus marquant. Certains pays où ont alterné les périodes de déclin et de croissance bénéficient maintenant d'une augmentation de population directement liée au desserrement des agglomérations. C'est le cas du Ruthénois, du Pays des Portes d'Ariège-Pyrénées ou encore du Pays du Vignoble du

Gaillacois - Bastides et Val Dadou et des Portes de Gascogne, bien situés sur des axes qui rayonnent vers la capitale régionale. D'autres pays ont connu depuis 1999 un retournement de situation historique : en déclin sur une longue période, ils renouent avec la croissance démographique, grâce parfois au dynamisme des pôles urbains proches ou internes au pays, comme l'Albigeois et Bastides ou le Pays de Figeac.

Cette rupture par rapport à des tendances passées est due essentiellement à l'arrivée de nouvelles populations dans des espaces ruraux dont les attraits aux yeux de ces nouveaux arrivants (immobilier moins cher, vie à la campagne...) l'emportent sur les inconvénients (éloignement des lieux de travail, moindre équipement...). L'enjeu pour ces territoires est désormais de pérenniser cette attractivité.



Le rayonnement démographique de Toulouse rejaillit sur l'espace rural

La croissance de la population dans les pays et les PNR entre 1999 et 2006 est d'autant plus importante qu'on se rapproche du pôle urbain de Toulouse, mais elle est bien présente dans l'ensemble des pays de la région, ce qui n'était pas le cas auparavant. Cette croissance omniprésente n'est pas imputable exclusivement au dynamisme de la capitale régionale mais elle lui doit sans doute beaucoup. Pour autant, d'autres zones font preuve de dynamisme démographique de manière plus autonome : c'est le cas du Ruthénois, du Pays de Tarbes et de Haute-Bigorre ou encore du Pays de Figeac. L'augmentation de population est moins forte dans quelques pays de l'Aveyron (Haut-Rouergue et Rouergue occidental), du Tarn (Sidobre-Monts-de-Lacaune, Autan), du Gers (Armagnac), des Hautes-Pyrénées (Nestes, Vallée des Gaves) ou de l'Ariège (Pyrénées cathares). Il s'agit de pays éloignés de Toulouse ou de pôles urbains importants, sauf dans le cas du Pays d'Autan, constitué autour de Castres et Mazamet.

Dans les années 90, l'essor démographique de l'agglomération toulousaine, déjà important, n'irriguait pas un territoire aussi vaste que depuis 1999. L'axe central, de la Vallée de la Dordogne lotoise au Pays de Foix-Haute-Ariège, apparaissait déjà : il s'est étoffé ensuite, englobant des pays comme celui des Portes de Gascogne, dans le Gers, ou celui de Garonne-Quercy-Gascogne dans le Tarn-et-Garonne. Les pays les plus éloignés de cet axe central perdaient des habitants avant 1999, à l'exception notable du Pays de Tarbes et de la Haute Bigorre et du Pays ruthénois.

Tous les pays bénéficient de l'essor démographique

Évolution de la population entre 1990 et 1999

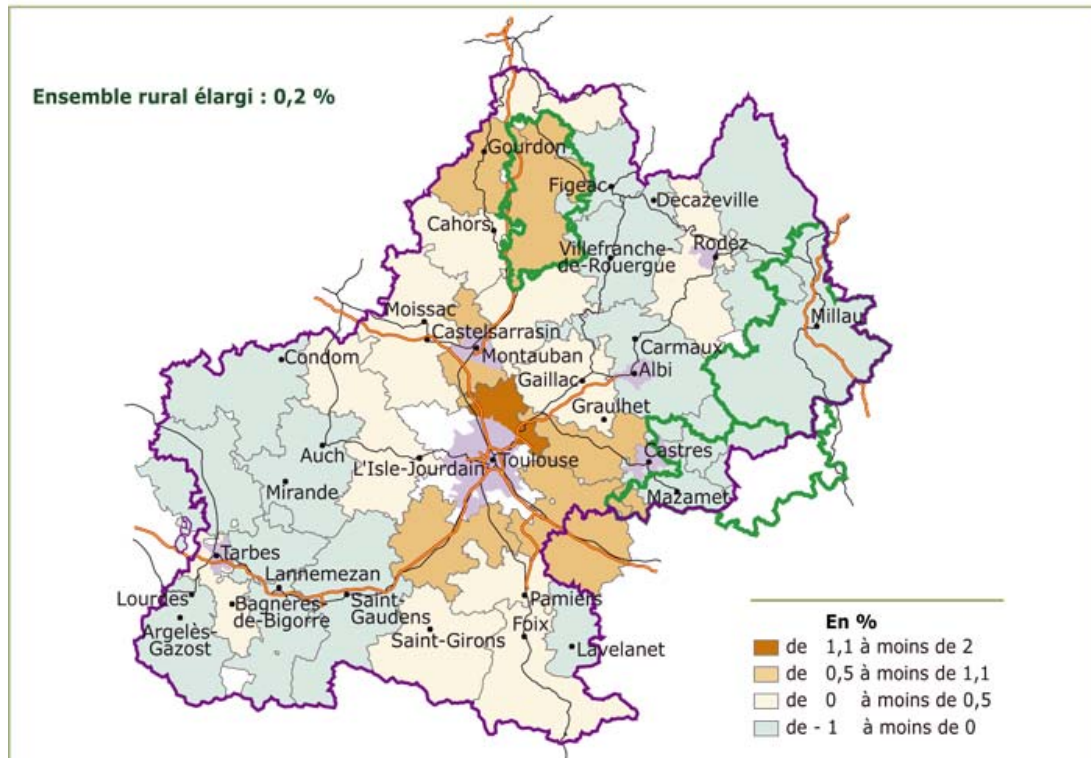

Évolution de la population entre 1999 et 2006

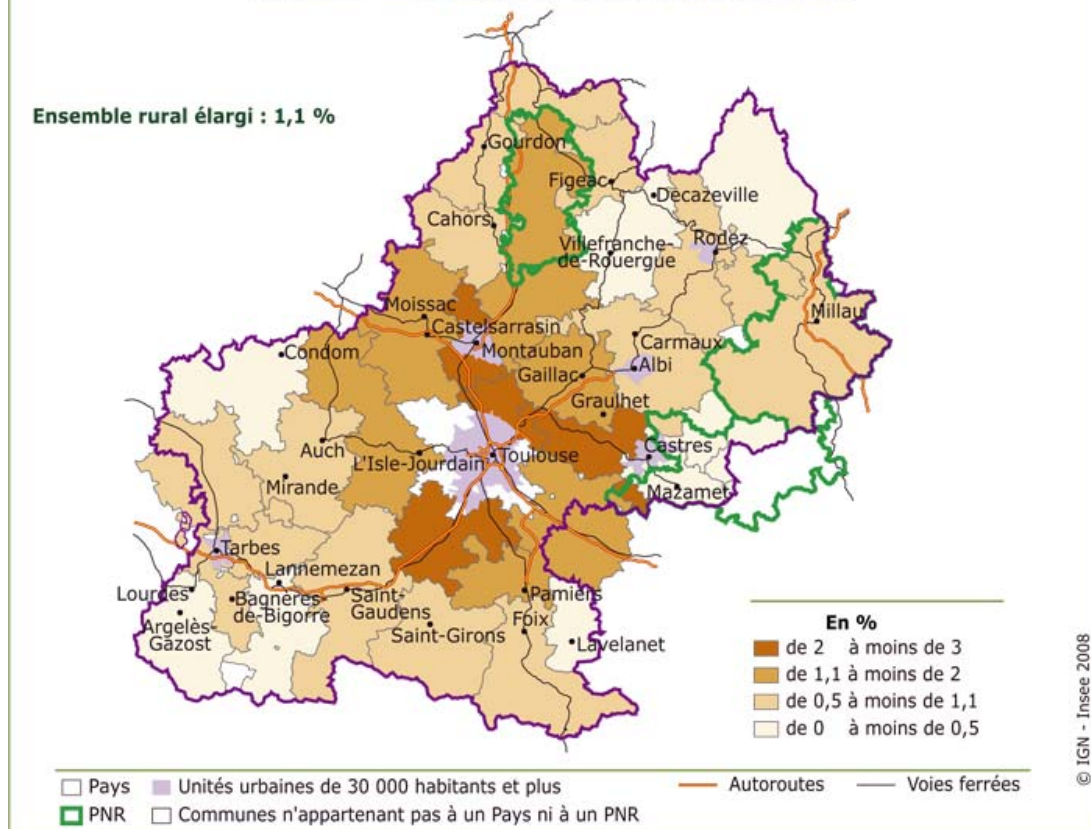

Source : Insee - Recensements de la population 1990, 1999 et 2006

Une croissance portée par l'arrivée de nouvelles populations

Dans la plupart des pays, cette croissance démographique est imputable exclusivement à des arrivées plus nombreuses que des départs. Partout, le **solde migratoire apparent** est excédentaire. Et si les pays situés autour de Toulouse en bénéficient largement, l'excédent migratoire irrigue tous les territoires de la région, parfois éloignés comme le Pays Bourrian, constitué autour de Gourdon dans le Lot, ou le Couserans en Ariège. Le parc naturel régional des Causses du Quercy bénéficie, plus encore que les deux autres parcs, d'un excédent migratoire important.

Mais le **solde naturel** est déficitaire dans la plupart des pays et dans les trois parcs naturels régionaux. Comme dans bon nombre de territoires ruraux de France, la population est plus âgée que dans l'espace urbain et les décès y sont plus nombreux que les naissances. Cette situation est ancienne : c'était le cas avant 1999 et, pour un nombre à peine inférieur de pays, bien avant 1990. C'est là une caractéristique forte de ces territoires de l'espace rural, alors que le solde naturel est en revanche le plus souvent positif dans les pôles urbains. Quelques pays échappent néanmoins à ce constat : situés près de l'agglomération de Toulouse ou de Montauban, ils bénéficient de la présence, souvent récente, de populations plus jeunes qui travaillent dans les pôles urbains. L'excédent des naissances sur les décès atteint ainsi 0,2 à 0,4 % par an dans le Pays Girou-Tarn-Frontonnais, le Pays montalbanais, le Sud-Toulousain ou encore le Pays de Cocagne.

L'accueil et le maintien de ces populations constituent pour les pays un enjeu majeur pour la poursuite du développement des territoires ruraux.

Tous les pays sont désormais attratifs

Évolution de la population entre 1999 et 2006 due au solde migratoire apparent

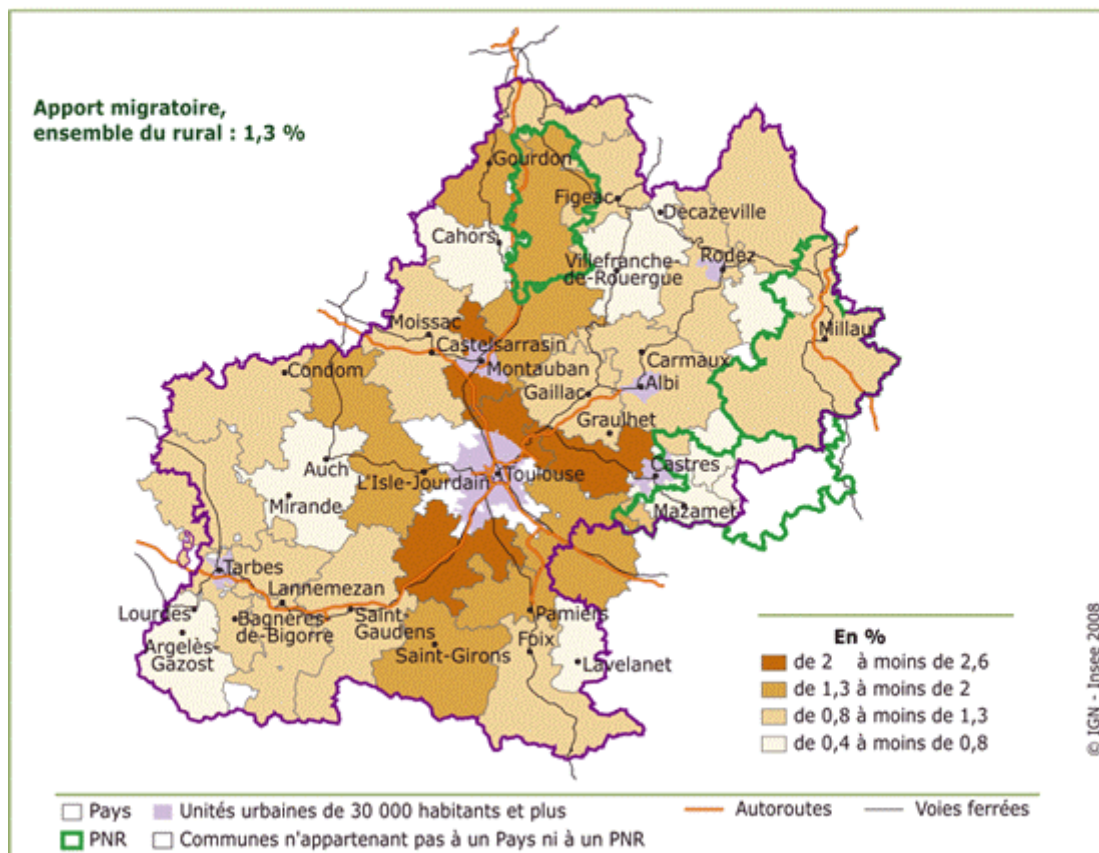

Source : Insee - Recensements de la population 1999 et 2006

Un déficit naturel persistant

Évolution de la population entre 1999 et 2006 due au solde naturel

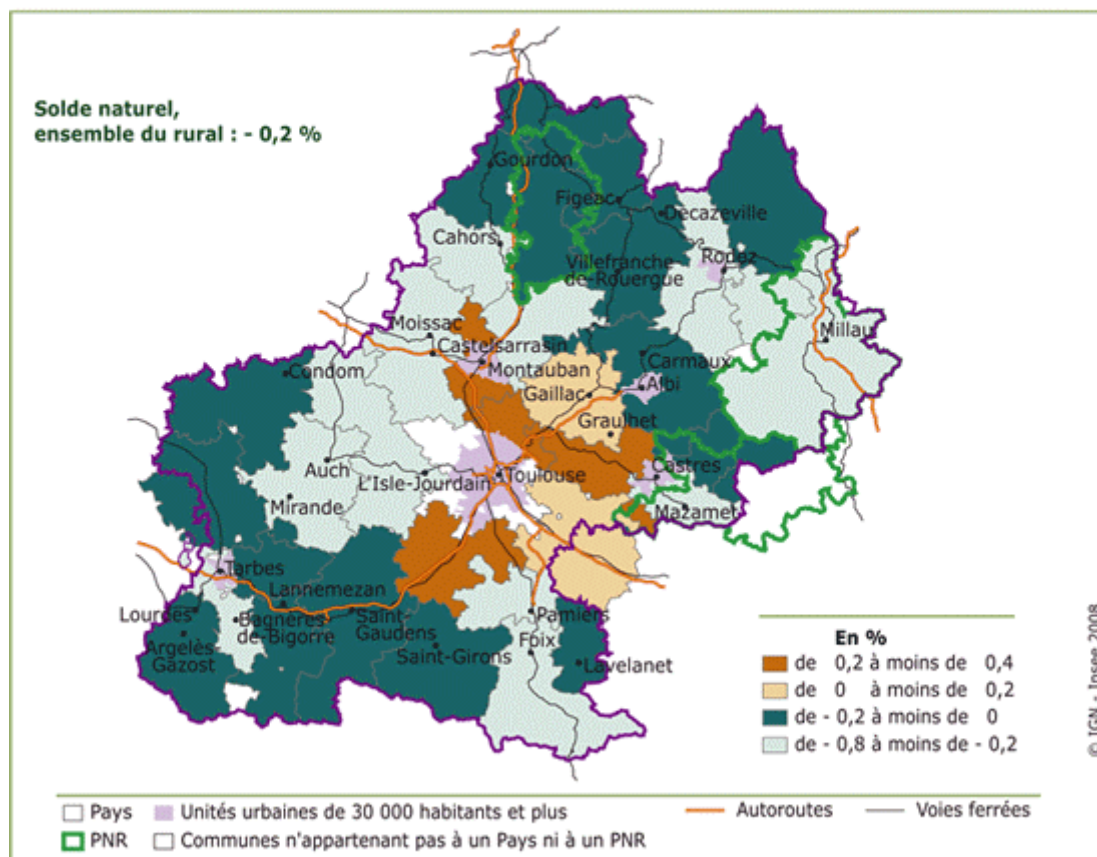

Source : Insee - Recensements de la population 1999 et 2006 - État-civil

La périurbanisation gagne la plupart des pays

Entre 1999 et 2006, la périurbanisation gagne du terrain, touchant la plupart des pays de Midi-Pyrénées. Avec l'installation de nouvelles populations, la densité de population augmente, même si elle reste modeste dans bien des pays. L'aire d'influence des villes s'étend et l'espace intermédiaire entre villes et campagnes se densifie, compliquant un peu plus la définition précise d'une limite urbain-rural. Le maillage des grands axes de communication est le support de cette dynamique démographique, Midi-Pyrénées se distinguant simplement de la plupart des autres régions par l'ampleur du phénomène. Cette tendance est particulièrement marquée dans le Sud-Ouest, de l'Aquitaine au Languedoc-Roussillon.

L'installation de nouveaux habitants dans des zones plus éloignées de leur lieu de travail induit de nombreux déplacements : mais entre 1999 et 2006 l'avantage en termes de coût financier du logement l'emportait encore probablement sur la cherté des transports. Cet accroissement des mobilités transforme les relations entre les villes et les campagnes, en les rendant plus complexes : à l'image de la définition des territoires, il devient ainsi plus compliqué de décrire les caractéristiques rurales ou urbaines d'une population.

Émergence de couloirs d'urbanisation le long des grands axes de communication

Variation annuelle de la population entre 1982 et 1999

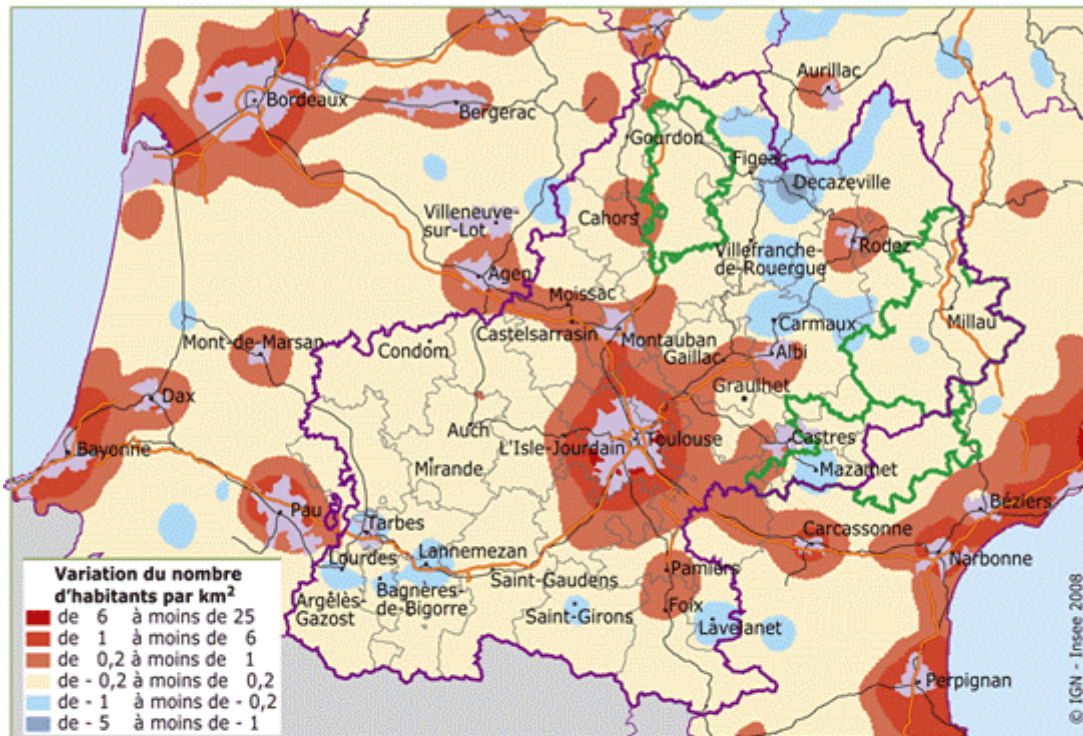

Variation annuelle de la population entre 1999 et 2006

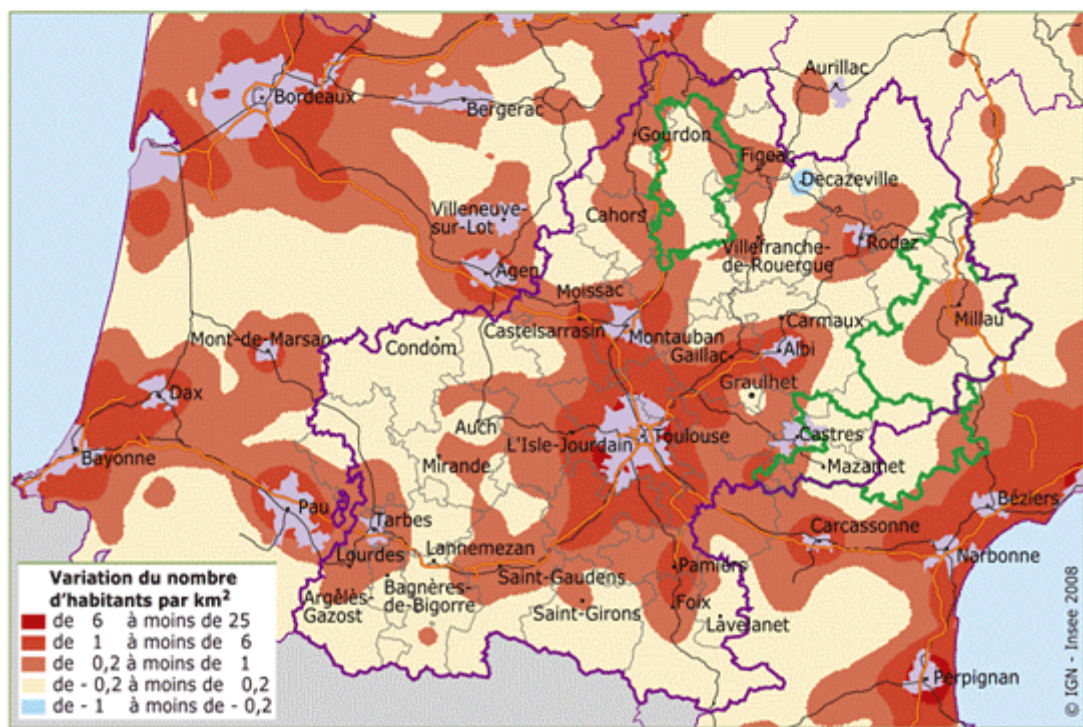

- Pays
- Unités urbaines de 30 000 habitants et plus
- Autoroutes
- Voies ferrées
- PNR
- Communes n'appartenant pas à un Pays ni à un PNR
- Régions

Source : Insee - Recensements de la population

Des pays dynamiques malgré la présence de villes en déclin

Si tous les pays de la région gagnent des habitants entre 1999 et 2006, il n'en est pas forcément de même pour les bourgs ou les villes qui en sont pourtant souvent le noyau central. Des **pôles d'emploi** comme Graulhet ou Mazamet, dans le Tarn, Decazeville, en Aveyron, ou encore Auch, dans le Gers perdent des habitants alors que les pays constitués autour en gagnent. Il est vrai que dans le cas de Graulhet, un autre pôle, Gaillac, et l'ensemble du Pays du Vignoble gaillacois-Bastides-Val Dadou, surtout dans sa partie ouest, affichent une belle croissance.

L'évolution de l'activité est liée au développement du secteur tertiaire : ce ne sont plus guère les activités agricoles et industrielles qui impulsent une dynamique économique dans les pays et les PNR. Nombre d'emplois tertiaires, comme par exemple les services à la personne, dont l'aide aux personnes âgées, sont sans doute moins concentrés dans les pôles d'emploi que ne le sont les emplois industriels. Leur présence peut ainsi être bénéfique à l'ensemble d'un territoire.

Mais parfois la croissance démographique se cantonne au contraire dans quelques rares bourgs, comme c'est le cas dans le Haut-Rouergue, où Bozouls et Espalion gagnent des habitants alors que beaucoup de communes du pays en perdent.

Le déclin de quelques villes n'entrave pas le dynamisme démographique des pays

Évolution annuelle de la population entre 1999 et 2006

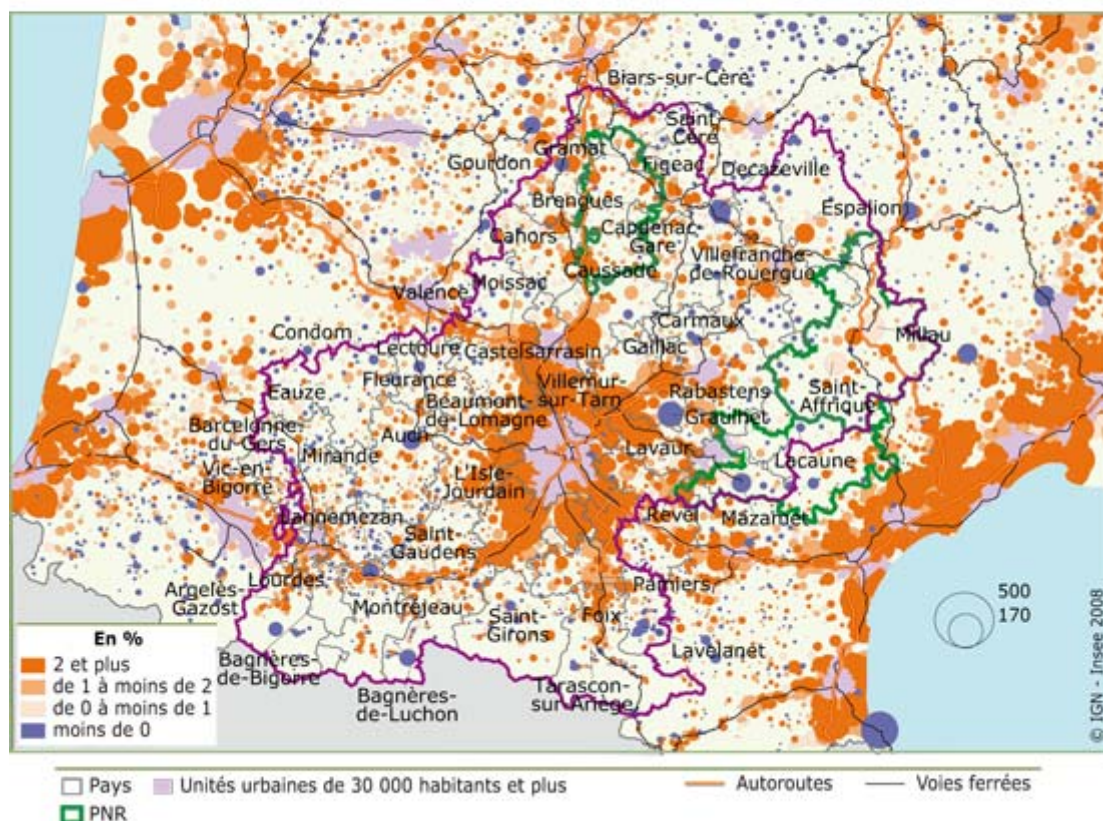

Les noms des villes de la région concernent les pôles d'emploi

Des pays vieillissants

Les pays ruraux sont traditionnellement plus âgés, mais ils le sont davantage encore en Midi-Pyrénées : 11,6 % de la population a plus de 75 ans dans l'espace rural régional, contre 9,1 % en

France. En termes de vieillissement, l'espace rural élargi de Midi-Pyrénées occupe ainsi le deuxième rang national, derrière celui du Limousin.

La part des personnes âgées est plus importante dans les pays les plus éloignés des grands centres urbains : en Aveyron, dans le Haut-Rouergue et le Rouergue occidental, dans le Couserans en Ariège ou encore en Armagnac, dans le Gers, la part des 75 ans et plus dépasse les 14 %, alors qu'elle est inférieure à 10 % dans trois pays autour de Toulouse ou Montauban. Et ce taux peut être bien supérieur dans certaines communes.

Les moins de 20 ans sont au contraire plus nombreux dans les pays proches du pôle urbain de Toulouse. Dans quatre pays - Montalbanais, Girou-Tarn-Frontonnais, Lauragais et Sud Toulousain - un habitant sur quatre a moins de vingt ans. D'autres pays, plus éloignés, bénéficient du dynamisme de pôles urbains qui rajeunit leur population : celui de Tarbes pour le Pays de Tarbes et de la Haute-Bigorre, de Rodez pour le Ruthénois.

Quatre pays particulièrement touchés par le vieillissement

Part des 75 ans et plus en 2006

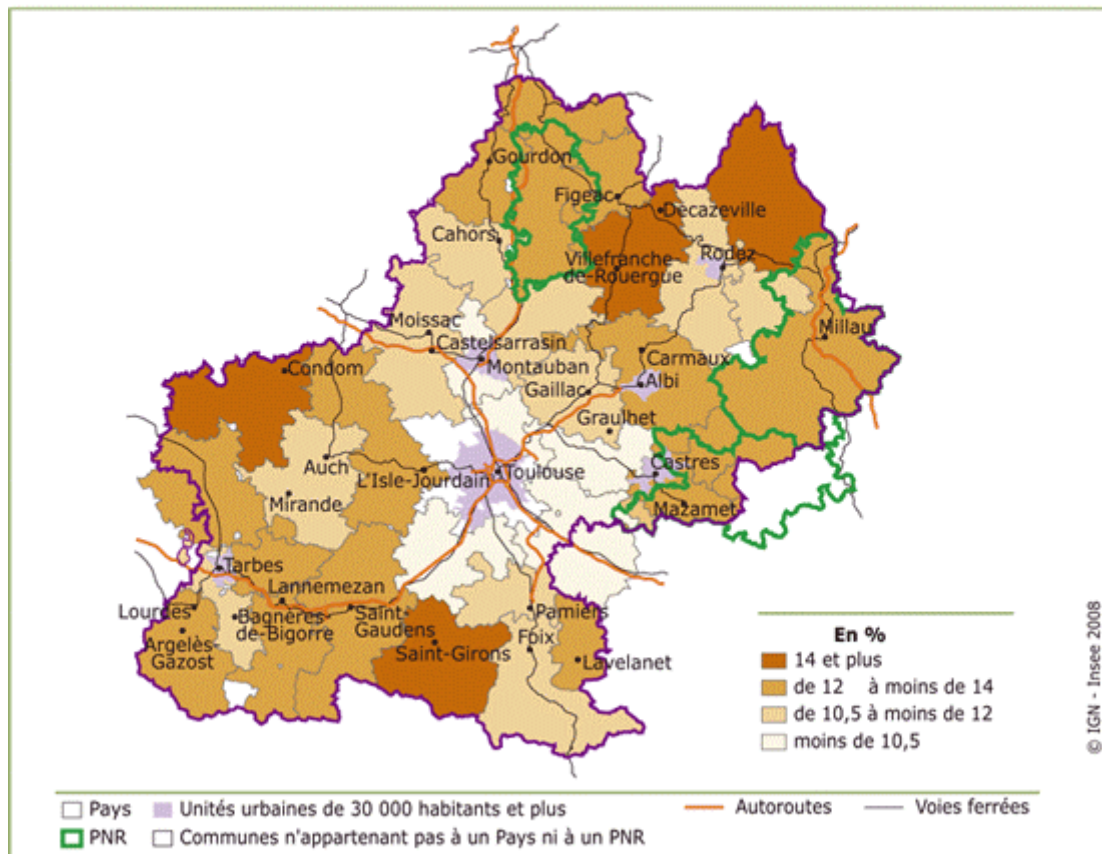

Source : Insee - Recensement de la population 2006

Les jeunes plus nombreux autour de l'agglomération toulousaine

Part des moins de 20 ans

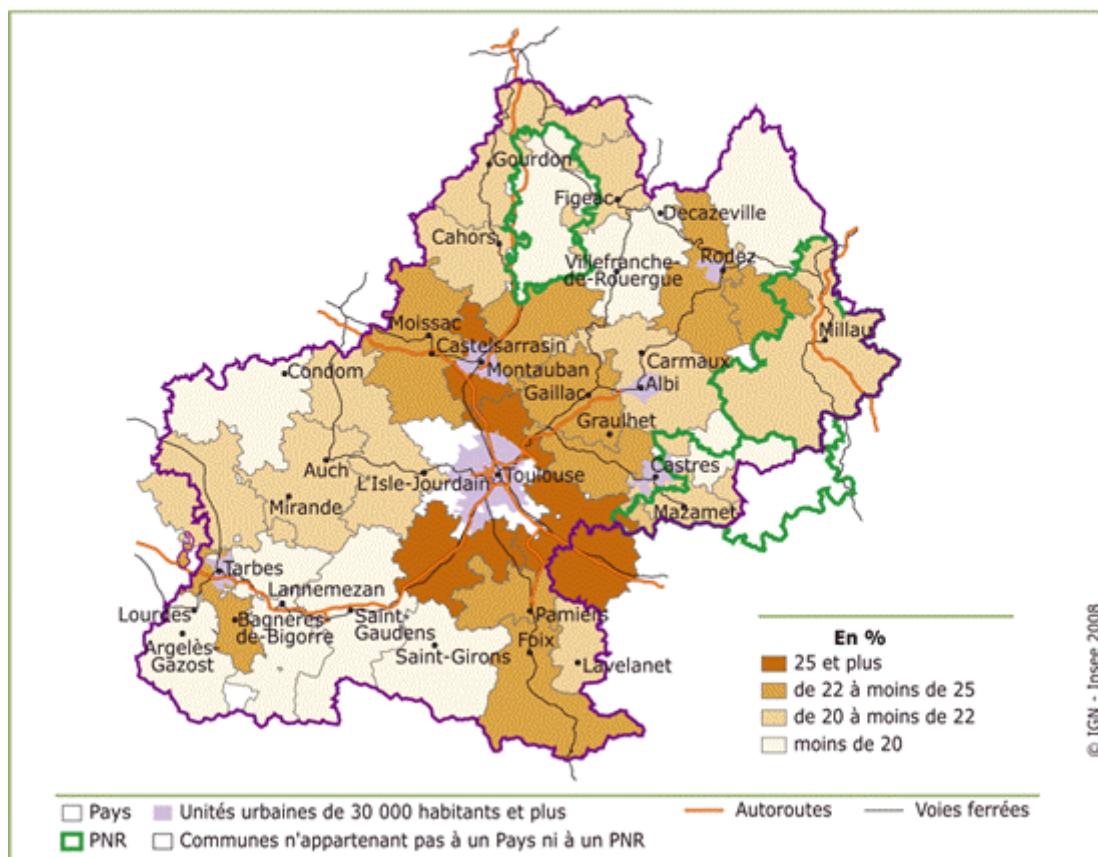

3.3 - Les nouveaux arrivants

Les nouveaux arrivants dans le rural

Les nouveaux arrivants dans le recensement

Le nouveau recensement permet de connaître le lieu de résidence des habitants cinq ans auparavant. On peut donc repérer et décrire ces personnes installés dans l'espace rural entre 2001 et 2006, appelées « nouveaux arrivants », par opposition aux « personnes stables ». Par construction, cette population exclut les enfants de moins de cinq ans. L'intervalle de cinq ans pris comme référence ne permet pas de comparer avec les évolutions de population mesurées entre 1999 et 2006.

L'espace rural élargi de Midi-Pyrénées est particulièrement attractif. Entre 2001 et 2006, près de 195 000 personnes s'y sont installées et un peu moins de 120 000 l'ont quitté pour une autre région de métropole ou pour les pôles urbains de Midi-Pyrénées. L'espace rural de Midi-Pyrénées est donc excédentaire de 75 000 personnes dans ses échanges migratoires avec le reste de la France métropolitaine.

Ainsi, chaque année, pour 1 000 habitants de l'espace rural, 10 habitants supplémentaires sont imputables au seul excédent migratoire : c'est le **taux annuel de migration net**. Il est identique à

celui de l'Aquitaine et plus faible qu'en Languedoc-Roussillon (14 pour 1 000), mais nettement plus élevé que dans l'ensemble de l'espace rural de métropole (6 pour 1 000).

Pour partie, les caractéristiques sociodémographiques de ces nouveaux arrivants sont très liées au desserrement des villes de la région, de Toulouse en particulier, d'où de nombreuses familles partent pour s'installer dans des zones rurales plus ou moins proches. Plutôt jeune, actif, cadre, avec de jeunes enfants, tel pourrait être le portrait du nouvel arrivant dans l'espace rural régional.

Les grandes villes de la région fournissent plus de 40 % des contingents

En 2006, 43 % des nouveaux arrivants du rural résidaient dans un pôle urbain de plus de 30 000 habitants de la région cinq ans auparavant : Toulouse, Montauban, Albi, Tarbes, Castres ou Rodez. L'Île-de-France reste une grosse région pourvoyeuse, avec 14 % des nouveaux arrivants, tout comme deux régions limitrophes, Aquitaine et Languedoc-Roussillon (14,4 % au total). Dans les régions voisines, la part des nouveaux arrivants en provenance d'un pôle urbain de la région est plus élevée en Aquitaine (48 %) mais plus faible en Languedoc-Roussillon (36 %).

Migrations résidentielles entre 2001 et 2006

Zones d'échange	Entrants dans l'espace rural	%	Sortants de l'espace rural	%
Poles urbains de 30 000 habitants et plus de Midi-Pyrénées	83 273	42,7	58 307	48,9
Ile-de-France	27 041	13,9	6 163	5,2
Aquitaine	14 621	7,5	15 536	13,0
Limousin	2 857	1,5	2 825	2,4
Languedoc-Roussillon	13 403	6,9	12 467	10,5
Provence-Alpes-Côte-d'Azur	10 579	5,4	4 456	3,7
Auvergne	2 990	1,5	2 524	2,1
Autres régions	40 074	20,6	17 017	14,3
Total	194 838	100	119 295	100

Source : Insee, Recensement de la population de 2006 - Exploitation complémentaire

Un espace rural qui attire les 25-39 ans

Près des deux tiers des nouveaux arrivants dans le rural entre 2001 et 2006 ont moins de quarante ans. Ce taux (64 %) est un peu plus élevé que dans les régions limitrophes d'Aquitaine (62 %) et de Languedoc-Roussillon (60 %). Parmi eux, les adultes de 25 à 39 ans, accompagnés par leurs enfants, sont les plus nombreux à s'installer. Pour les espaces ruraux des trois régions, le taux de migration net est positif pour les 25-39 ans, mais c'est Midi-Pyrénées qui bénéficie du plus fort excédent : pour 1 000 résidents de cette catégorie d'âge, le gain est de 29 habitants chaque année, contre 28 en Languedoc-Roussillon et 27 en Aquitaine. Les taux de migration nets sont logiquement élevés pour les enfants aussi. A l'inverse, les jeunes de moins de 25 ans quittent davantage l'espace rural : le taux de migration net est déficitaire pour les 19-24 ans, particulièrement en Midi-Pyrénées. L'espace rural régional perd ainsi chaque année 40 jeunes âgés de 19 à 24 ans pour 1 000 résidents de cet âge, contre 39 en Aquitaine et 28 en Languedoc-Roussillon.

Migrations résidentielles par âge:

Tranche d'âge	Entrants	Sortants	Solde migratoire	Tx annuel de migration nette (pour	Part des entrants (%)	Part des sortants (%)
5 à 9	17 321	7 034	10 286	23,93	8,89	5,90
10 à 14	12 407	5 396	7 011	16,02	6,37	4,52
15 à 19	9 788	14 860	-5 070	-11,65	5,02	12,46
20 à 24	12 759	25 040	-12 282	-35,21	6,55	20,99
25 à 29	23 156	14 816	8 340	24,96	11,88	12,42
30 à 34	27 906	11 599	16 306	37,25	14,32	9,72
35 à 39	21 556	8 538	13 019	24,88	11,06	7,16
40 à 44	14 989	6 982	8 008	14,05	7,69	5,85
45 à 49	11 445	5 727	5 719	10,19	5,87	4,80
50 à 54	9 701	4 392	5 306	9,57	4,98	3,68
55 à 59	10 589	3 426	7 164	13,13	5,43	2,87
60 à 64	8 534	2 824	5 709	13,56	4,38	2,37
65 à 69	4 970	1 965	3 006	7,48	2,55	1,65
70 à 74	3 055	1 773	1 282	2,98	1,57	1,49
75 à 79	2 239	1 638	601	1,52	1,15	1,37
80 à 84	1 930	1 492	440	1,40	0,99	1,25
85 à 89	1 288	918	369	2,69	0,66	0,77
90 à 94	913	626	287	4,15	0,47	0,52
95 à 99	247	212	36	1,82	0,13	0,18
100 à 104	40	33	7	2,90	0,02	0,03
105 à 109	4	4	0	0,00	0,00	0,00
Total	194 838	119 295	75 543	10,25	100	100

Source : Insee, recensement de la population de 2006

Davantage de cadres et de professions intermédiaires

A l'image de la région toute entière, l'espace rural en Midi-Pyrénées attire les **cadres** et les **professions intermédiaires** : 46 % des nouveaux arrivants qui ont un emploi sont des cadres ou des professions intermédiaires, davantage qu'en Aquitaine (42 %) et qu'en Languedoc-Roussillon (45 %). Si la proportion d'**ouvriers** et d'**employés** est identique parmi ces nouveaux arrivants, le taux annuel de migration nette est plus élevé pour les cadres ou professions intermédiaires que pour les employés et les ouvriers. Chaque année, l'espace rural gagne 29 cadres supplémentaires pour 1 000 cadres résidents, contre 11 ouvriers supplémentaires pour 1 000 ouvriers résidents. En Aquitaine et Languedoc-Roussillon, on dénombre respectivement 24 et 27 cadres pour 1 000 salariés de même statut.

Migrations résidentielles : catégories sociales

Catégorie sociale	Entrants	Sortants	Solde migratoire	Tx annuel de migration nette (pour 1000)	Part des entrants (%)	Part des sortants (%)
1-Agriculteurs exploitants	825	369	456	1,9	0,42	0,31
2-Artisans, commerçants, chefs d'ent.	7 497	2 960	4 537	16,35	3,85	2,48
3-Cadres, professions intel.sup.	17 760	8 622	9 138	28,82	9,12	7,23
4-Professions intermédiaires	32 820	18 215	14 605	19,76	16,84	15,27
5-Employés	33 352	21 492	11 860	11,79	17,12	18,02
6-Ouvriers	22 780	13 595	9 185	10,83	11,69	11,4
7-Retraités	25 574	11 081	14 493	6,82	13,13	9,29
8-Autres sans activités profess.	54 229	42 961	11 269	6,2	27,83	36,01
Total	194 838	119 295	75 543	10,25	100	100

Source : Insee - Recensement de la population de 2006 - Exploitation complémentaire

Davantage d'actifs et d'enfants

Par le jeu des migrations, l'espace rural élargi en Midi-Pyrénées s'enrichit d'actifs et d'enfants. Les nouveaux arrivants sont, plus souvent que la population stable, des **actifs** : 59 % d'entre eux sont dans ce cas, qu'ils aient ou non un emploi, contre 45 % des stables. Ils sont accompagnés d'enfants : 14 % des nouveaux arrivants ont moins de 14 ans, contre 10 % des personnes stables. Au final, ce sont les retraités qui sont proportionnellement moins nombreux parmi ces nouveaux arrivants : 13 % des nouveaux arrivants sont des retraités, alors qu'on en compte 31 % parmi ceux qui résident dans l'espace rural depuis plus de cinq ans.

Migrations résidentielles par type d'activité

Population par type d'activité (%)	stables	entrants
Actifs ayant un emploi	41,6	50,7
Chômeurs	3,8	8,6
Retraités ou préretraités	30,9	13,1
Autres inactifs	3,5	3,9
Elèves, étudiants, stagiaires	6,4	5,9
Femmes ou hommes au foyer	3,5	3,6
Moins de 14 ans	10,3	14,2
Total	100,0	100,0

Note de lecture : la population stable correspond à celle qui résidait dans le territoire cinq ans auparavant. Ainsi 41,6 % des personnes qui habitaient déjà dans l'espace rural élargi en 2001 ont un emploi contre 50,7 % des personnes installées après 2001.

Source : Insee - Recensement de la population de 2006 - Exploitation complémentaire

La moitié des familles qui s'installent dans le rural sont des couples avec enfants

Les couples avec enfants constituent la majorité des **familles** qui s'installent dans le rural (51 %) entre 2001 et 2006 alors que, parmi les familles installées depuis plus de cinq ans, ils ne représentent que 41 % des familles. Huit fois sur dix, ces couples ont un ou deux enfants. Pour 1 000 familles avec au moins un enfant déjà installées, l'espace rural gagne chaque année 21 familles du même type. Pour une famille avec au moins un enfant qui s'en va, arrivent trois familles du même type. Les couples sans enfant sont les plus nombreux parmi les stables (48 %), mais ils ne représentent que 39 % des familles entrantes. Mais le rural en Midi-Pyrénées les attire quand même : ils sont eux aussi plus nombreux à venir s'installer qu'à partir.

Midi-Pyrénées est plus proche de l'Aquitaine que du Languedoc-Roussillon de ce point de vue. Dans cette dernière région, les couples sans enfant sont plus nombreux parmi les nouveaux arrivants : 42 % contre 39 % en Midi-Pyrénées.

Migrations résidentielles : familles

Type de famille	Familles stables	Familles stables (%)	Familles entrantes	Familles sortantes	Solde	Taux annuel de migration nette	Part des familles entrantes	Part des familles sortantes
Couples avec enfants	167097	41,1	30501	10573	19928	21,2	50,9	37,9
Couples sans enfant	194829	47,9	23352	12515	10837	10,2	38,9	44,9
Familles monoparentales	44984	11,1	6098	4794	1304	5,2	10,2	17,2
Total	406911	100	59954	27881	32073	14,2	100	100

Source : Insee - Recensement de la population de 2006 - Exploitation complémentaire

Les ménages d'une personne quittent l'espace rural

La moitié des **ménages** quittant l'espace rural sont composés d'une seule personne. De nombreux jeunes quittent en effet le domicile parental pour s'installer dans les pôles urbains, que ce soit pour y poursuivre leurs études ou pour y occuper leur premier emploi. Le mouvement inverse existe aussi : des personnes seules viennent s'installer en zone rurale, mais cela ne concerne qu'un quart des nouveaux arrivants.

L'espace rural reste attractif pour les ménages de quatre personnes ou plus. Le taux de migration net est élevé : chaque année, le nombre de ménages de cette catégorie augmente de 21 pour 1 000 ménages déjà installés. Pour un tel ménage, composé la plupart du temps de parents accompagnés de leurs enfants, qui quitte l'espace rural, trois y emménagent.

Migrations résidentielles : taille des ménages

Taille des ménage	Nombre de ménages entrants	Nombre de ménages sortants	Solde	Taux annuel de migration nette	Part des ménages entrants (%)	Part des ménages sortants (%)
1 personne	22 426	31 151	-8 725	-8,68	26,62	50,04
2 personnes	26 981	17 556	9 425	7,85	32,02	28,2
3 personnes	15 636	6 814	8 822	16,57	18,56	10,95
4 personnes et plus	19 217	6 734	12 483	21,18	22,8	10,8
Total	84 260	62 255	22 005	6,61	100	100

Source : Insee, recensement de la population de 2006 - exploitation complémentaire

Le rural attire aussi les étrangers

L'espace rural de Midi-Pyrénées n'attire pas que des « néoruraux » de Toulouse ou Paris : entre 2001 et 2006, 16 600 étrangers se sont installés dans les territoires ruraux de la région. Leurs destinations privilégiées sont les pays à la limite ouest de la région, du pays de Bourrian dans le Lot à celui des Coteaux, dans les Hautes-Pyrénées, en passant par les franges ouest du Tarn-et-Garonne et du Gers, mais aussi au sud-est, en Pays de Sidobre et des Monts de Lacaune dans le Tarn et dans les Pyrénées cathares en Ariège. Les trois-quarts viennent d'un pays de l'Union européenne et 16 % du continent Africain, notamment du Maghreb.

Plus d'un tiers de ces nouveaux arrivants étrangers sont de nationalité britannique. Viennent ensuite, loin derrière, les Portugais (10 %), les Néerlandais et les Belges (7 %) pour les pays de l'Union européenne. Parmi les Africains, les ressortissants marocains sont les plus nombreux (8 %), les Algériens n'étant que 2 % à s'installer dans le milieu rural de la région.

Les étrangers qui s'installent dans l'espace rural sont moins jeunes en moyenne que les Français et moins souvent en activité. La moitié ont moins de quarante ans (contre les deux tiers pour l'ensemble des nouveaux arrivants) et 16 % d'entre eux ont plus de 60 ans (contre 11 %). 32 % d'entre eux sont actifs et ont un emploi (contre 50 % pour l'ensemble des nouveaux arrivants), et 22 % sont à la retraite (contre 13 %).

Les étrangers arrivent surtout par l'ouest

Part des étrangers parmi les nouveaux arrivants

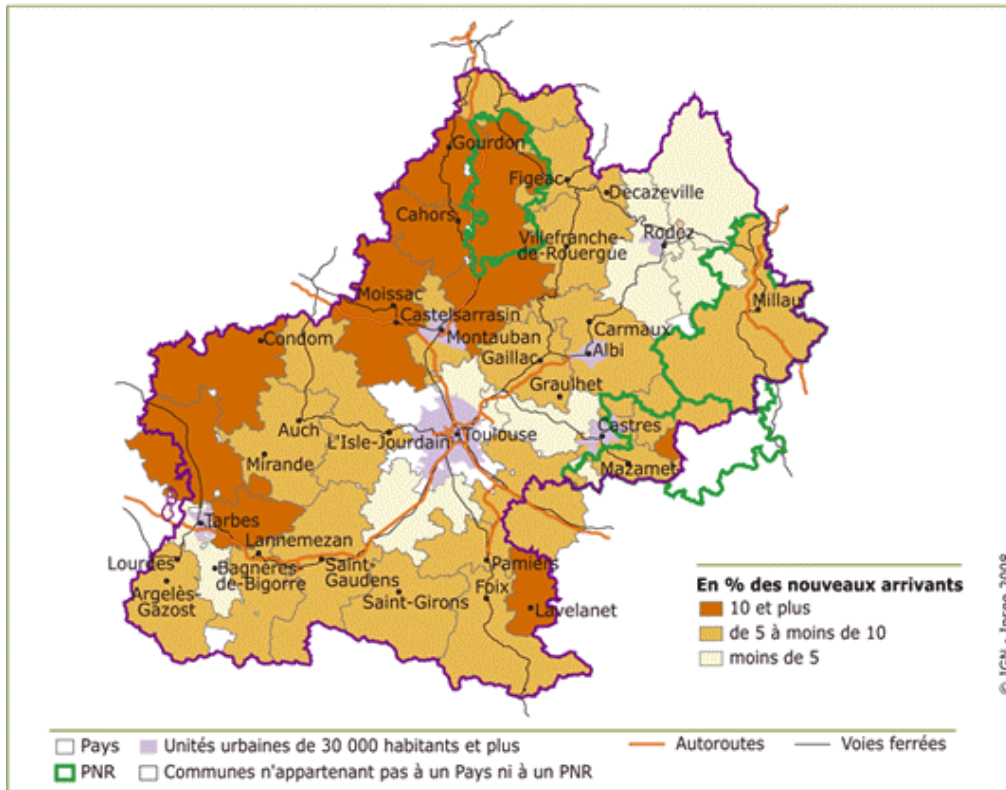

Les Anglais s'installent dans le Sud-Ouest

Les Anglais aiment le Quercy et l'Armagnac : l'histoire est connue et les chiffres le confirment. Les deux départements du Gers et du Lot sont des destinations privilégiées pour les Britanniques désireux de campagne. Dans ces deux départements ruraux de la région, 45 % des étrangers nouvellement installés sont de nationalité britannique (contre 36 % dans l'ensemble de l'espace rural de Midi-Pyrénées). La présence de bâtisses anciennes, la « douceur de vivre » du Sud-Ouest et les commodités du transport aérien sont autant d'éléments qui séduisent une communauté britannique depuis longtemps attirée par la région.

Le Lot et le Gers attirent les Britanniques

Part des britanniques dans les immigrants étrangers entre 2001 et 2006

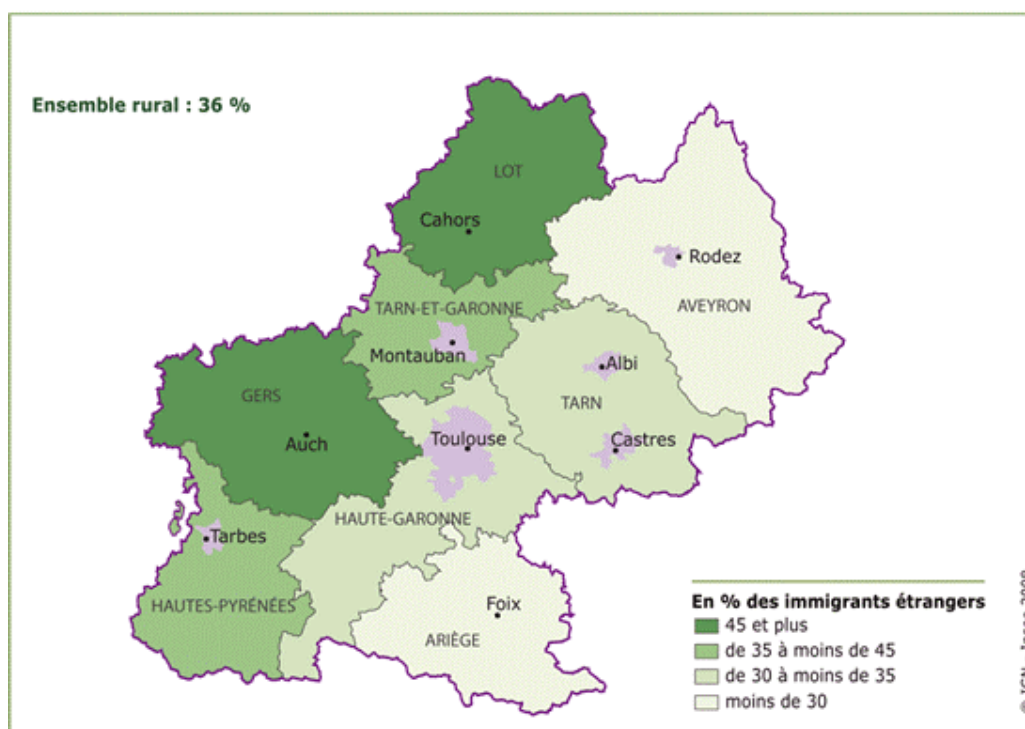

Source : Insee - Recensement de la population 2006

Les pays autour de Toulouse bénéficient le plus de l'arrivée des 25 - 39 ans

L'attractivité de l'espace rural pour les 25-39 ans est concentrée autour des grandes agglomérations de la région. Il n'est donc pas surprenant de trouver les plus forts taux de migration nets dans les pays proches de l'agglomération toulousaine ou dans des pays constitués autour d'un pôle urbain important comme Montauban, Albi ou encore Rodez. Ainsi dans les pays du Sud Toulousain et de Girou-Tarn-Frontonnais, au nord-est de Toulouse, le taux de migration net dépasse 60 nouveaux arrivants pour 1 000 habitants de cet âge, alors qu'il est en moyenne de 29 dans l'ensemble de l'espace rural régional. Contrairement à cette tranche d'âge, excédentaire dans tous les pays, les 18 - 24 ans quittent tous les pays davantage qu'ils ne s'y installent, même si les territoires situés dans la mouvance des agglomérations de Toulouse et Montauban sont moins touchés par le phénomène : dans les Pays du Montalbanais, du Sud Toulousain ou du Lauragais, les taux de migration nets révèlent un déficit annuel de l'ordre de 20 jeunes de 18 à 24 ans pour 1 000 résidents de cet âge, quand il est de 40 en moyenne pour l'espace rural régional.

Taux de migration net par grande tranche d'âge pour 1 000
Migrations résidentielles entre 2001 et 2006 par pays et PNR

PAYS	5 - 18 ans	19 - 24 ans	25 - 39 ans	40 - 59 ans	60- 74 ans	75 ans et plus
Albigeois et Bastides	15	-33	32	12	7	3
Armagnac	10	-63	14	8	6	-4
Auch	12	-26	4	6	3	-1
Autan	5	-59	18	7	5	1
Bourian	12	-26	4	6	3	-1
Cahors et du Sud du Lot	5	-57	0	5	7	4
Cocagne	26	-35	56	19	8	0
Comminges Pyrénées	11	-40	18	13	11	2
Coteaux	7	-58	29	9	4	-3
Couserans	8	-47	19	15	15	3
Figeac	6	-25	16	12	5	-1
Foix Haute-Ariège	10	-30	24	11	14	1
Garonne-Quercy-Gascogne	10	-42	22	11	8	1
Girou Tarn Frontonnais	24	-38	67	12	1	5
Haut-Rouergue en Aveyron	3	-49	22	10	16	8
Lauragais	20	-23	39	17	9	4
Midi-Quercy	15	-37	29	16	13	5
Montalbanais	21	-20	50	17	10	4
Monts et Lacs du Lézou	9	-79	26	5	3	-4
Nestes	0	-43	8	14	6	3
Portes d'Ariège-Pyrénées	19	0	21	13	7	-6
Portes de Gascogne	14	-38	37	13	10	5
Pyrénées cathares	10	-52	0	8	4	3
Rouergue occidental	9	-40	9	8	7	-2
Ruthénois	5	-62	41	11	7	3
Sidobre Monts de Lacaune	10	-32	9	11	12	4
Sud Toulousain	30	-21	63	19	7	7
Tarbes et de la Haute-Bigorre	14	-61	32	6	3	-2
Val d'Adour	7	-45	13	10	5	6
Vallée de la Dordogne lotoise	8	-25	9	16	15	-2
Vallées des Gaves	4	-62	5	6	7	-1
Vignoble gaillacois, Bastides et Val Dadou	15	-33	32	12	7	3
Parcs naturels régionaux (PNR)						
Causses du Quercy	14	-53	44	22	23	-1
Grands Causses	10	-32	10	9	9	1
Haut-Languedoc	7	-48	7	10	7	3
Ensemble rural Midi-Pyrénées	14	-40	29	12	8	2
Ensemble rural France métropolitaine	7	-36	21	7	5	2

Source : Insee - Recensement de la population de 2006 - Exploitation complémentaire

Note de lecture : entre 2001 et 2006, dans le Pays de l'Albigeois et des Bastides, il y a chaque année 15 jeunes de 5 à 18 ans supplémentaires pour 1 000 résidents de cet âge du seul fait des mouvements migratoires.

Les jeunes adultes s'installent près de Toulouse

Taux annuel de migration net des 25 - 39 ans - migrations résidentielles entre 2001 et 2006

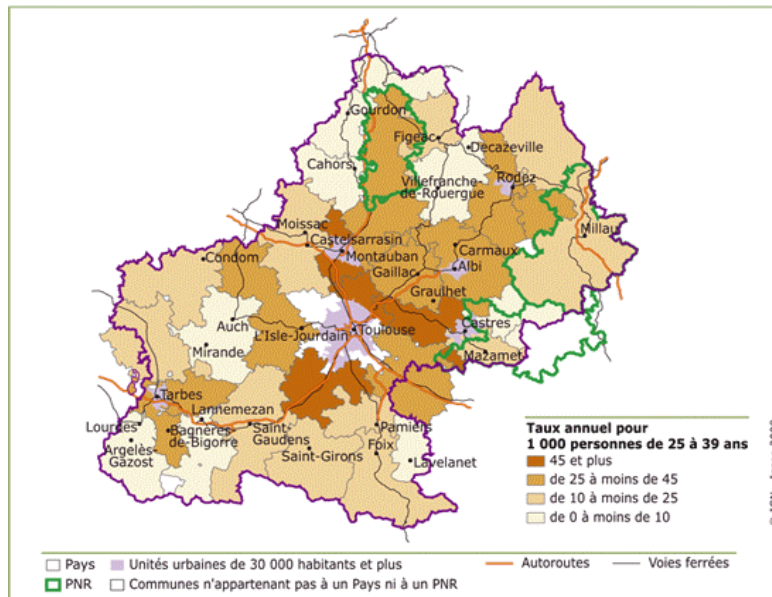

Source : Insee - Recensement de la population 2006 - Exploitation complémentaire

Les pays proches de Toulouse accueillent les cadres

L'agglomération toulousaine concentre une part très importante des emplois de cadres. Il est donc naturel que ces derniers s'installent fréquemment dans des pays situés à proximité de la capitale régionale ou dont les accès à celle-ci sont facilités par des grands axes de communication. Ainsi, entre 2001 et 2006, plus de 1 300 cadres ont élu résidence dans les Pays du Girou-Tarn-Frontonnais, du Lauragais ou encore du Sud Toulousain. Un millier ont élu domicile dans les Pays de Cocagne et des Portes de Gascogne.

Les cadres s'installent autour de Toulouse

Effectifs et part des cadres dans les nouveaux arrivants

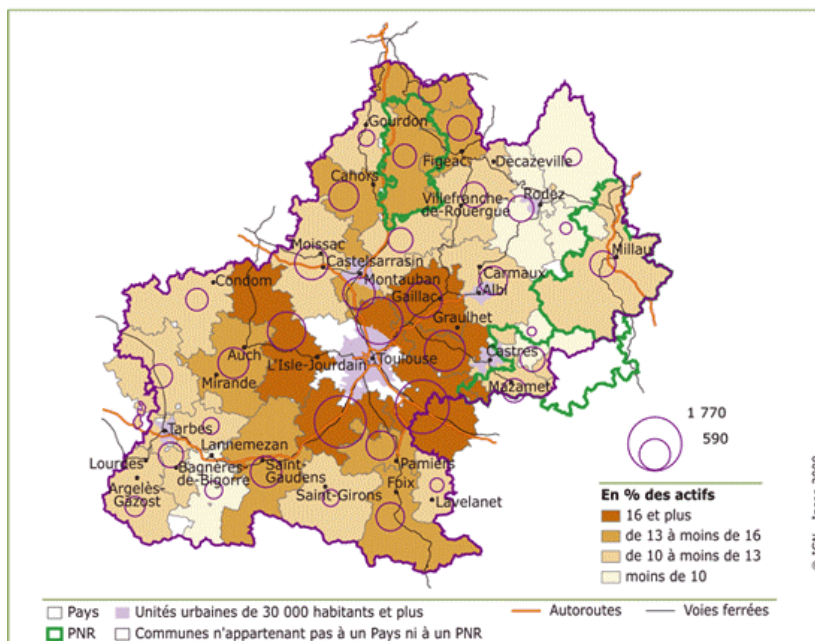

Source : Insee - Recensement de la population 2006 - Exploitation complémentaire

Nouveaux arrivants : répartition des actifs par catégorie sociale (%)

PAYS	Agriculteurs exploitants	Artisans, commerçants, chefs d'ent.	Cadres, professions intel. sup.	Professions intermédiaires	Employés	Ouvriers	Ensemble
Albigeois et Bastides	1,5	7,2	10,4	27,9	29,4	23,6	100,0
Armagnac	3,0	8,9	12,6	26,9	22,9	25,8	100,0
Auch	1,4	4,6	15,2	32,2	26,9	19,7	100,0
Autan	1,3	6,5	12,0	25,6	27,9	26,7	100,0
Bourian	0,3	9,2	10,1	28,0	26,9	25,6	100,0
Cahors et du Sud du Lot	1,6	5,1	15,7	28,3	32,3	17,0	100,0
Cocagne	1,2	6,3	18,1	30,4	25,4	18,7	100,0
Comminges Pyrénées	1,4	7,5	13,4	28,3	29,5	19,9	100,0
Coteaux	1,2	6,9	12,1	30,2	30,0	19,6	100,0
Couserans	2,9	10,5	11,3	26,0	27,8	21,6	100,0
Figeac	0,6	8,2	14,4	30,4	24,3	22,1	100,0
Foix Haute-Ariège	0,7	6,1	13,9	30,1	28,3	21,1	100,0
Garonne-Quercy-Gascogne	1,2	6,7	12,1	27,9	30,4	21,7	100,0
Girou Tarn Frontonnais	0,2	6,5	21,5	31,2	24,2	16,5	100,0
Haut-Rouergue en Aveyron	1,9	9,6	7,9	27,9	26,5	26,2	100,0
Lauragais	0,9	5,7	21,1	29,4	26,3	16,6	100,0
Midi-Quercy	1,5	8,1	10,7	25,4	31,1	23,2	100,0
Montalbanais	1,0	5,7	13,3	26,6	28,3	25,2	100,0
Monts et Lacs du Lézou	5,3	6,7	9,4	23,8	31,4	23,4	100,0
Nestes	0,6	8,4	9,4	28,3	34,3	19,1	100,0
Portes d'Ariège-Pyrénées	1,6	5,5	13,1	25,7	34,0	20,1	100,0
Portes de Gascogne	1,3	6,9	17,5	29,9	26,2	18,1	100,0
Pyrénées cathares	3,8	8,2	10,0	22,0	31,4	24,7	100,0
Rouergue occidental	0,9	7,0	11,6	23,8	28,8	28,0	100,0
Ruthénois	1,1	8,1	9,9	31,4	27,3	22,3	100,0
Sidobre Monts de Lacaune	1,1	9,9	6,2	26,8	30,4	25,7	100,0
Sud Toulousain	0,3	5,7	16,8	29,9	27,2	20,1	100,0
Tarbes et de la Haute-Bigorre	0,3	6,7	12,3	29,5	31,3	19,9	100,0
Val d'Adour	2,7	8,6	10,6	25,0	29,7	23,3	100,0
Vallée de la Dordogne lotoise	0,3	10,3	13,2	26,2	24,0	26,0	100,0
Vallées des Gaves	0,6	8,5	11,4	26,2	33,1	20,2	100,0
Vignoble gaullois, Bastides et Val Dadou	0,9	8,6	16,1	30,8	24,8	18,9	100,0
Parcs naturels régionaux (PNR)							
Causses du Quercy	1,9	8,5	13,0	28,1	28,4	20,1	100,0
Grands Causses	3,3	6,7	11,0	28,2	27,9	23,0	100,0
Haut-Languedoc	1,2	6,7	12,4	25,1	28,2	26,5	100,0
Ensemble rural Midi-Pyrénées	0,8	6,9	16,9	29,4	27,2	19,0	100,0
Ensemble rural France métropolitaine	0,5	5,6	16,8	30,4	27,3	19,4	100,0

Source : Insee - Recensement de la population de 2006 - Exploitation complémentaire

L'arrivée de familles avec enfants soutient la forte croissance démographique de certains pays

Dans la moitié des pays, une famille sur deux qui s'installe est constituée d'un couple avec au moins un enfant. Il s'agit du même constat que celui fait pour les adultes âgés de 25 à 39 ans : les pays d'accueil sont situés autour de Toulouse, de Montauban, de Rodez ou encore de Tarbes. Les couples sans enfant, essentiellement des retraités, s'installent davantage dans des pays plus ruraux : c'est le cas du Pays de Sidobre et des Monts de Lacaune, dans le Tarn, ou du Pays de la Vallée de la Dordogne lotoise, dans le Lot.

Les couples avec enfant dans le périurbain

Nombre et part des couples avec enfant

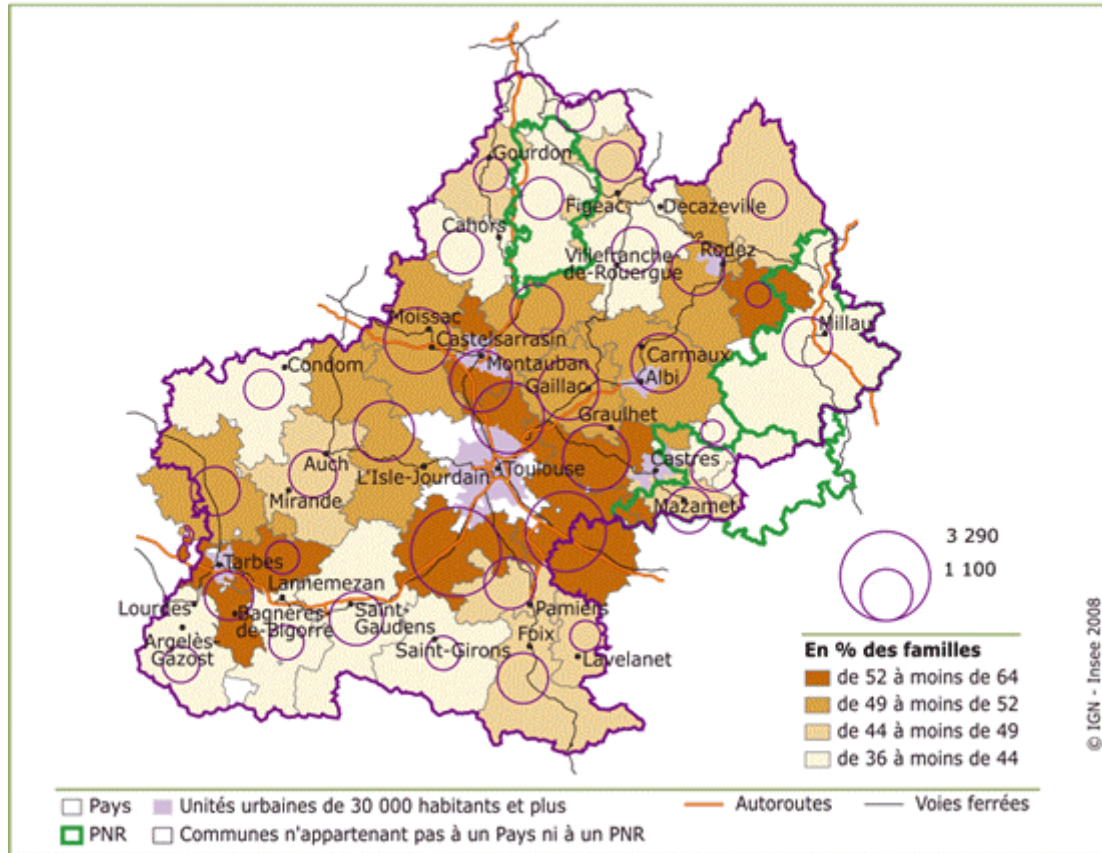

Source : Insee - Recensement de la population 2006 - Exploitation complémentaire

4 - Equipements

4.1 - Les gammes

Un espace rural qui bénéficie globalement d'un bon niveau d'équipement

En Midi-Pyrénées, l'espace rural est plutôt bien équipé si l'on s'en réfère au seul nombre de ses habitants : le taux d'équipement pour 10 000 habitants est nettement supérieur à celui de l'espace rural élargi dans l'ensemble de la France métropolitaine et la différence est forte sur l'ensemble des **gammes d'équipement**. La région se situe ainsi en quatrième position derrière la Corse, Provence-Alpes-Côte-d'Azur et le Languedoc-Roussillon. Les régions situées dans la moitié sud du pays sont d'ailleurs mieux équipées de ce point de vue. Il faut arriver au huitième rang pour trouver la Haute-Normandie, première région de la moitié nord. Dans une grande partie de l'espace rural de Midi-Pyrénées, comme dans le Limousin et en Auvergne, la densité de population est faible et l'implantation d'un équipement est liée non seulement au nombre d'habitants à desservir, mais aussi à l'étendue du territoire où vit cette population. Rapporté à un nombre d'habitants plus faible, le taux d'équipement est ainsi plus élevé.

Au vu de ces éléments, Midi-Pyrénées conserve une très bonne place dans le classement, quelle que soit la gamme d'équipement retenue : c'est même la deuxième région pour l'équipement de la gamme supérieure, juste derrière la Basse-Normandie.

Gammes : nombre d'équipements pour 10 000 habitants dans le rural par région

Régions	Population	Ensemble des 3 gammes	Supérieur	Intermédiaire	Proximité
Alsace	924 788	202	8	36	158
Aquitaine	1 515 389	284	10	52	222
Auvergne	835 043	270	8	45	217
Basse-Normandie	1 133 699	251	14	51	185
Bourgogne	1 061 920	244	9	44	191
Bretagne	2 155 181	247	11	48	188
Centre	1 502 266	221	8	38	175
Champagne - Ardennes	813 195	202	8	35	158
Corse	168 466	477	13	84	380
Franche-Comté	793 910	226	11	45	169
Haute-Normandie	933 117	199	9	40	150
Ile-de-France	1 389 421	205	11	42	152
Languedoc-Roussillon	1 488 721	318	11	54	252
Limousin	487 004	283	12	51	220
Lorraine	1 320 905	197	10	39	147
Midi-Pyrénées	1 625 058	306	14	57	235
Nord-pas-de-Calais	1 124 773	185	7	38	140
Pays de la Loire	2 074 295	217	9	41	167
Picardie	1 389 895	187	9	38	140
Poitou-Charente	1 198 020	245	10	45	191
Provence-Alpes-Côte d'Azur	1 156 749	358	12	66	280
Rhône-Alpes	2 516 211	274	10	48	217
Rural France métropolitaine	27 608 026	247	10	46	191

Source : Insee - Base permanente des équipements 2007 - Recensement de la population 2006

Le rural de Midi-Pyrénées bénéficie globalement d'un bon niveau d'équipement

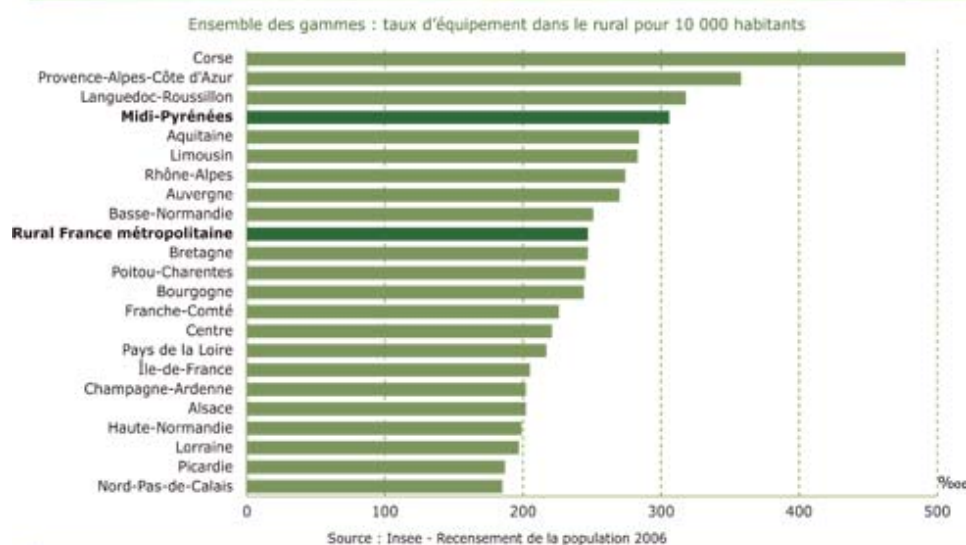

Une population moins bien équipée sur sa commune pour la gamme de proximité

Dans l'espace rural midi-pyrénéen, un habitant dispose globalement d'un bon niveau d'équipement de proximité, mais pas forcément sur sa commune. Ainsi, 38 % de la population vit dans une commune qui ne dispose pas de la majorité - au moins la moitié - des équipements de proximité, contre 35 % au niveau national. Si la population de l'espace rural de Midi-Pyrénées bénéficie globalement d'un bon niveau d'équipement en gamme supérieure, l'inégalité entre territoires est grande : une dizaine de pays possèdent moins de la moitié des équipements de cette catégorie (Monts-et-Lacs du Lévézou, Sidobre-Monts de Lacaune, Pays des Coteaux, PNR Causses du Quercy...).

Part de la population bénéficiant des équipements sur sa commune de résidence selon les gammes (%)

Régions	Population 2006	Pôles disposant d'au moins la moitié...		
		... des équipements de proximité	... des équipements intermédiaires	... des équipements supérieurs
Alsace	924 788	65	25	9
Aquitaine	1 515 389	61	30	6
Auvergne	835 043	62	28	8
Basse-Normandie	1 133 699	54	31	16
Bourgogne	1 061 920	54	26	10
Bretagne	2 155 181	80	37	13
Centre	1 502 266	62	27	10
Champagne - Ardennes	813 195	50	25	12
Corse	168 466	68	36	6
Franche-Comté	793 910	51	26	13
Haute-Normandie	933 117	46	28	10
Ile-de-France	1 389 421	75	40	19
Languedoc-Roussillon	1 488 721	80	40	12
Limousin	487 004	65	29	11
Lorraine	1 320 905	56	29	14
Midi-Pyrénées	1 625 058	62	35	17
Nord-pas-de-Calais	1 124 773	60	27	7
Pays de la Loire	2 074 295	76	30	8
Picardie	1 389 895	52	29	15
Poitou-Charente	1 198 020	62	27	10
Provence-Alpes-Côte d'Azur	1 156 749	88	51	16
Rhône-Alpes	2 516 211	66	29	7
Rural France Métropolitaine	27 608 026	65	31	11

Source : Insee - Base permanente des équipements 2007 - Recensement de la population 2006

Note de lecture : 62 % de la population de rural de Midi-Pyrénées vit dans une commune disposant d'au moins la moitié des équipements de proximité.

Des temps d'accès aux équipements plus élevés

En contrepartie, les habitants du rural de Midi-Pyrénées mettent plus de temps à accéder aux équipements de proximité que ceux de la majorité des régions : 17 % d'entre eux mettent au moins 5 minutes pour accéder en moyenne aux équipements les plus courants, contre 11 % dans l'espace rural national. Nombre de territoires de la région pâtissent en effet de leur situation géographique dans des zones de moyenne montagne où la population est souvent moins concentrée qu'en haute montagne (dans les vallées) et où la couverture du territoire en équipements, fussent-ils de proximité, est plus difficile à réaliser. La faible densité de population de bien des zones rurales hors montagne joue également dans ce sens d'un rallongement des temps d'accès.

Le constat est identique pour les temps d'accès aux équipements des gammes intermédiaire et supérieure, même si le classement de la région est meilleur que pour la gamme de proximité. Les habitants de l'espace rural de la région mettent plus de temps en moyenne pour accéder à ces équipements : 22 % des habitants mettent 10 minutes ou plus pour rejoindre un équipement intermédiaire (contre 17 % au niveau national), 56 % mettent 15 minutes ou plus pour accéder à un équipement supérieur (contre 52 %).

Répartition de la population de l'espace rural selon les temps d'accès aux équipements de proximité (%)

Régions	Moins de 5 mn	de 5 à moins de 10 mn	10 mn et plus
Bretagne	97	3	0
Alsace	96	4	0
Pays de la Loire	96	4	0
Ile-de-France	96	4	0
Nord-pas-de-Calais	95	5	0
Provence-Alpes-Côte d'Azur	93	5	2
Languedoc-Roussillon	93	6	1
Poitou-Charente	91	9	0
Basse-Normandie	90	10	0
Rhône-Alpes	90	9	1
Aquitaine	89	11	0
Centre	89	11	0
Haute-Normandie	88	12	0
Picardie	85	15	0
Limousin	84	15	0
Lorraine	83	16	0
Midi-Pyrénées	83	16	1
Auvergne	82	16	2
Franche-Comté	82	18	1
Bourgogne	82	18	0
Champagne - Ardennes	75	24	1
Corse	62	20	18
Rural France métropolitaine	89	10	1

Source : Insee - Base permanente des équipements 2007 - Recensement de la population 2006
Distancier Odomatrix - INRA UMR1041 CESAER

**Répartition de la population de l'espace rural selon les
temps d'accès aux équipements de la gamme intermédiaire
(%)**

Régions	Moins de 10 mn	de 10 à moins de 20 mn	20 mn et plus
Nord-pas-de-Calais	97	3	0
Ile-de-France	95	5	0
Bretagne	94	6	0
Alsace	93	7	0
Pays de la Loire	92	8	0
Haute-Normandie	91	9	0
Basse-Normandie	91	9	0
Languedoc-Roussillon	87	12	1
Provence-Alpes-Côte d'Azur	85	11	4
Picardie	83	17	0
Rhône-Alpes	83	16	1
Aquitaine	82	18	0
Poitou-Charente	80	20	0
Midi-Pyrénées	78	21	1
Lorraine	76	24	0
Centre	75	25	0
Franche-Comté	73	27	0
Bourgogne	71	28	0
Limousin	66	34	0
Auvergne	64	34	1
Champagne - Ardennes	56	44	0
Corse	42	31	28
Rural France métropolitaine	83	16	1

Source : Insee - Base permanente des équipements 2007 - Recensement de la population 2006
Distancier Odomatrix - INRA UMR1041 CESAER

**Répartition de la population de l'espace rural selon les
temps d'accès aux équipements supérieurs (%)**

Régions	Moins de 15 mn	de 15 à moins de 30 mn	30 mn et plus
Ile-de-France	88	12	0
Nord-pas-de-Calais	73	27	0
Bretagne	59	40	1
Languedoc-Roussillon	57	38	5
Alsace	57	43	0
Provence-Alpes-Côte d'Azur	57	35	8
Haute-Normandie	56	44	0
Basse-Normandie	53	47	0
Rhône-Alpes	51	45	4
Picardie	50	50	0
Pays de la Loire	45	54	0
Lorraine	45	54	1
Midi-Pyrénées	44	51	5
Aquitaine	35	63	2
Franche-Comté	34	65	1
Poitou-Charente	33	66	0
Champagne - Ardennes	31	67	2
Centre	28	71	0
Bourgogne	28	71	2
Auvergne	27	64	9
Limousin	20	73	6
Corse	0	24	76
Rural France métropolitaine	48	50	3

Source : Insee - Base permanente des équipements 2007 - Recensement de la population 2006
Distancier Odomatrix - INRA UMR1041 CESAER

Les pays bien équipés pour les équipements les plus courants

La quasi-totalité des pays et les trois PNR possèdent tous les équipements de proximité et tous ceux relevant de la gamme intermédiaire. Pour ces derniers, seuls cinq pays ne les possèdent pas tous, le pays le moins bien loti étant celui des Monts et Lacs du Lézézou. Une dizaine de pays possèdent moins de la moitié des équipements de la gamme supérieure, plus rares.

Pour certains pays, c'est la proximité d'une grande agglomération, voire la présence sur leur territoire d'une agglomération de plus de 30 000 habitants (ou d'une partie non prise en compte ici), qui explique cette carence apparente. Ainsi, le Pays Girou-Tarn-Frontonnais, le Pays Ruthénois ou encore le Pays Montalbanais ne possèdent pas la majorité des équipements de la gamme supérieure, mais leurs habitants n'en sont pas pour autant pénalisés : Rodez et Montauban font partie de ces deux derniers pays et sont donc facilement accessibles par les habitants de leur partie rurale ; et le premier est relativement proche en temps d'accès des équipements de l'agglomération toulousaine.

Pour d'autres pays au contraire, l'absence de nombreux équipements de la gamme supérieure peut être un véritable handicap car il s'agit de territoires éloignés où les temps d'accès peuvent être longs. C'est le cas du Pays de Nestes, de celui du Haut-Rouergue-en-Aveyron, des Coteaux, du Sidobre et des Monts-de-Lacaune, des Monts et Lacs du Lézézou et du PNR des Causses du Quercy. Certains d'entre eux possèdent moins de dix équipements de la gamme supérieure : il y a par exemple très peu de spécialités médicales présentes dans ces territoires. Pour leurs habitants, le temps d'accès moyen pour disposer de l'équipement est donc relativement élevé, de l'ordre de 13 à 20 minutes en moyenne.

Niveau d'équipement des pays et PNR par gamme

Pays	Nombre d'équipements présents par gamme			
	Ensemble (sur 87)	Supérieure (sur 36)	Intermédiaire (sur 28)	Proximité (sur 23)
Albigeois et Bastides	76	25	28	23
Armagnac	78	27	28	23
Auch	87	36	28	23
Autan	78	27	28	23
Bourian	71	21	27	23
Cahors et du Sud du Lot	86	35	28	23
Cocagne	81	30	28	23
Comminges Pyrénées	86	35	28	23
Coteaux	54	9	22	23
Couserans	77	26	28	23
Figeac	84	33	28	23
Foix Haute-Ariège	82	31	28	23
Garonne-Quercy-Gascogne	84	33	28	23
Girou Tarn Frontonnais	68	17	28	23
Haut-Rouergue en Aveyron	67	16	28	23
Lauragais	84	33	28	23
Midi-Quercy	73	22	28	23
Montalbanais	57	9	25	23
Monts et Lacs du Lézézou	47	4	21	22
Nestes	67	17	27	23
Portes d'Ariège-Pyrénées	81	30	28	23
Portes de Gascogne	75	24	28	23
Pyrénées cathares	74	23	28	23
Rouergue occidental	86	35	28	23
Ruthénois	64	13	28	23
Sidobre Monts de Lacaune	57	8	27	22
Sud Toulousain	79	28	28	23
Tarbes et de la Haute-Bigorre	74	23	28	23
Val d'Adour	71	21	27	23
Vallée de la Dordogne Iotoise	77	26	28	23
Vallées des Gaves	82	31	28	23
Vignoble gaillacois, Bastides et Val Dadou	81	30	28	23
Ensemble Pays	87	36	28	23
PNR Causses du Quercy	62	11	28	23
PNR Grands Causses	87	36	28	23
PNR Haut-Languedoc	78	27	28	23
Ensemble PNR	87	36	28	23

Source : Insee- Base Permanente des Equipements 2007

Les pays à forte dominante rurale bien dotés en équipements de base

À quelques exceptions près, les pays les plus excentrés de la région, souvent les plus ruraux, sont relativement bien équipés dans les gammes de proximité ou intermédiaire. C'est le cas des territoires situés dans le massif pyrénéen (Vallée des Gaves, Nestes...), en Quercy (Vallée de la Dordogne lotoise, Cahors et sud du Lot, Figeac...), dans le Massif central (Haut-Rouergue en Aveyron...). Tous ces pays sont mieux équipés dans les gammes de proximité et intermédiaire que les autres pays de la région.

La majorité des pays situés autour de l'agglomération toulousaine sont par contre sous-équipés en équipements de base au regard de leur population. Ainsi apparaissent le Pays montalbanais, celui du Lauragais ou de Cocagne relativement déficitaires en équipements de proximité et celui du Girou-Tarn-Frontonnais, peu doté en équipements de la gamme intermédiaire.

Nombre d'équipements pour 10 000 habitants selon les gammes par pays et PNR

Pays	Population				
	2006	Ensemble	Supérieure	Intermédiaire	de proximité
Albigeois et Bastides	63 399	263	11	46	207
Armagnac	43 642	330	15	66	249
Auch	58 073	316	23	69	224
Autan	49 180	269	12	51	206
Bourian	22 774	361	15	59	287
Cahors et du Sud du Lot	53 980	353	24	72	258
Cocagne	47 524	265	15	48	202
Comminges Pyrénées	75 153	351	19	69	264
Coteaux	19 134	280	7	43	229
Couserans	29 262	361	15	69	276
Figeac	36 314	351	22	76	253
Foix Haute-Ariège	46 101	311	16	60	234
Garonne-Quercy-Gascogne	84 377	271	14	51	206
Girou Tarn Frontonnais	44 243	275	7	44	224
Haut-Rouergue en Aveyron	38 274	370	12	71	288
Lauragais	86 697	267	13	53	201
Midi-Quercy	43 770	292	12	48	232
Montalbanais	38 356	228	4	33	191
Monts et Lacs du Lévézou	11 668	317	5	38	274
Nestes	29 039	382	14	77	290
Portes d'Ariège-Pyrénées	44 940	323	15	66	241
Portes de Gascogne	59 036	301	12	56	233
Pyrénées cathares	25 986	303	16	58	229
Rouergue occidental	66 068	319	18	63	238
Ruthénois	46 799	302	6	57	239
Sidobre Monts de Lacaune	13 792	325	9	67	249
Sud Toulousain	80 805	281	9	48	224
Tarbes et de la Haute-Bigorre	37 426	294	11	56	227
Val d'Adour	52 197	277	10	46	221
Vallée de la Dordogne lotoise	35 203	376	18	74	284
Vallées des Gaves	39 595	468	19	92	357
Vignoble gaillacois, Bastides et Val Dadou	63 805	270	12	52	206
Ensemble des pays	1 486 612	308	14	58	236
Causses du Quercy	27 229	342	8	42	291
Grands Causses	66 642	341	20	67	254
Haut-Languedoc	58 653	295	12	58	225
Ensemble des PNR	152 524	323	15	59	249

Source : Insee - Recensements de la population 2006 - BPE 2007

Un bon niveau d'équipement de proximité dans les pays excentrés de la région

Taux d'équipement de la gamme intermédiaire par pays et PNR

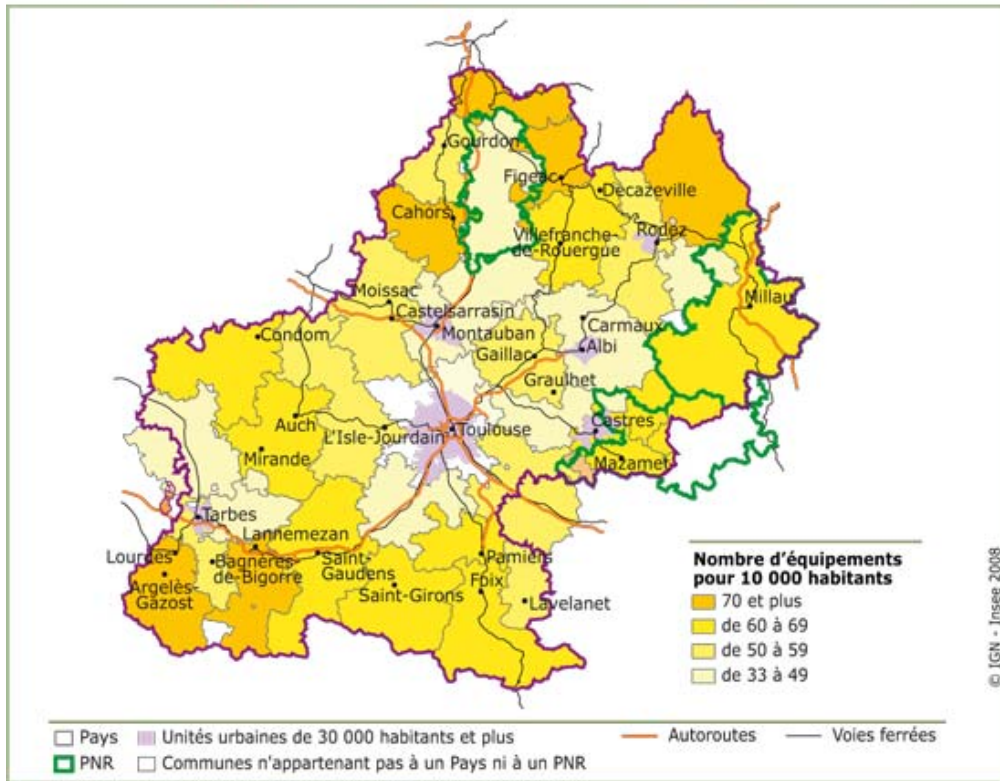

Taux d'équipement de la gamme de proximité par pays et PNR

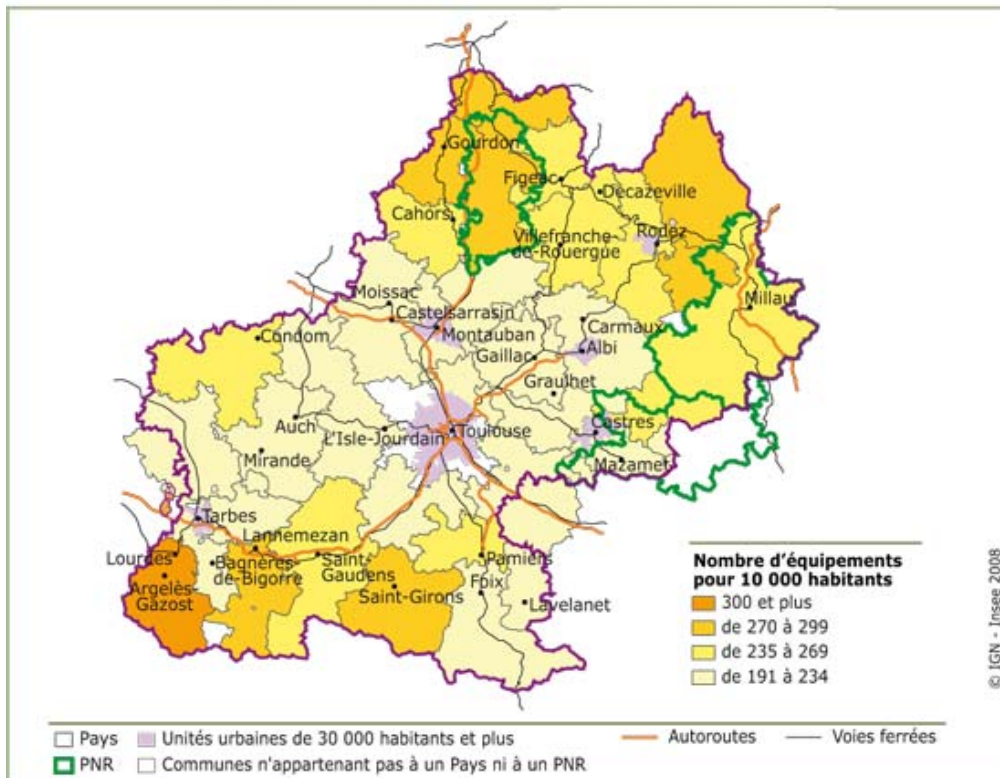

Source : Insee - Base permanente des équipements 2007 - Recensement de la population

Des temps d'accès plus longs dans les pays excentrés de la région

Les habitants du PNR des Grands Causses ou du Couserans ne sont pas logés à la même enseigne que ceux du Lauragais ou du Montalbanais quand on mesure le temps d'accès aux équipements, y compris ceux de la gamme de proximité. Un habitat plus dispersé conjugué à une faible densité sont évidemment pénalisants en termes d'accès aux équipements de proximité.

Ainsi, la très grande majorité des habitants des pays situés en périphérie de l'agglomération toulousaine, de Montauban ou encore de Tarbes, mettent moins de 5 minutes pour se rendre à la plupart des équipements de la **gamme de proximité**, ces derniers n'étant par nature jamais très éloignés d'une commune non équipée. Pourtant, un tiers des habitants de nombreuses communes du Haut-Rouergue ou des Monts et Lacs du Lézou mettent plus de 5 minutes pour avoir accès aux mêmes équipements et c'est le cas de 20 % des habitants dans la moitié des pays, tous situés en Aveyron, dans la partie est du Tarn, dans le Lot, notamment dans le PNR des Causses du Quercy, et enfin dans la partie pyrénéenne de la région.

Dans l'ensemble des pays, les trois quarts des habitants mettent moins de 10 minutes pour accéder aux équipements de la **gamme intermédiaire** et, là encore, les pays situés à la périphérie de la région sont pénalisés. Ainsi, la moitié seulement des habitants du Couserans ou du Pays de Sidobre Monts de Lacaune sont dans ce cas, le record étant détenu par le Pays des Monts et Lacs du Lézou : seuls 17 % des habitants ont accès en moins de 10 minutes à la majorité des équipements de la gamme intermédiaire. Parfois, ce sont des portions de ces pays de la périphérie régionale qui sont éloignées des équipements intermédiaires : c'est le cas de la partie sud des pays pyrénéens (Vallée des Gaves, Nestes, Comminges Pyrénées) ou du Pays de l'Albigeois et des Bastides. Le pays Bourrian présente la particularité de ne posséder qu'une seule commune pôle d'équipement de la gamme intermédiaire : il s'agit de Gourdon qui concentre également une majorité d'équipements de la gamme supérieure. Mais les distances à parcourir sur ce plateau du Quercy peu accidenté ne sont guère très longues, ce qui compense le déficit de pôles d'équipement.

L'accès aux équipements de la **gamme supérieure** obéit aux mêmes règles que ceux des deux autres gammes : plus le pays est éloigné du centre de la région, où se concentre la population autour de Toulouse et des principaux pôles urbains, plus les temps d'accès sont longs. Si, en moyenne sur l'ensemble des pays, 43 % de la population met moins d'un quart d'heure pour se rendre à un équipement supérieur, ils sont moins de 20 % dans ce cas dans les pays du Val d'Adour, des Coteaux et du Haut-Rouergue. Dans le Pays de Sidobre Monts de Lacaune, la totalité de la population est même à plus d'un quart d'heure d'un équipement de la gamme supérieure et plus de la moitié est à plus de 30 minutes. Dans la plupart des pays proches d'une grande agglomération ou abritant des pôles de la gamme supérieure, ces temps d'accès aux équipements de la gamme supérieure sont de moins d'un quart d'heure pour une majorité de la population : 85 % des habitants sont dans ce cas dans le Pays du Vignoble gaillacois-Bastides-Val Dadou (qui comprend deux pôles de la gamme supérieure, Gaillac et Graulhet), 80 % en pays de Tarbes et Haute-Bigorre ou dans le Pays de l'Autan (Tarbes et Mazamet).

**Gamme de proximité : répartition de la population par pays et PNR
selon les temps moyens d'accès (%)**

Pays	moins de 5 mn	de 5 à moins de 10 mn	10 mn et plus
Albigeois et Bastides	70	27	3
Armagnac	84	16	0
Auch	78	22	0
Autan	97	3	0
Bourian	73	27	0
Cahors et du Sud du Lot	84	16	0
Cocagne	86	14	0
Comminges Pyrénées	78	22	1
Coteaux	70	30	0
Couserans	70	26	4
Figeac	74	25	1
Foix Haute-Ariège	81	16	3
Garonne-Quercy-Gascogne	84	16	0
Girou Tam Frontonnais	98	2	0
Haut-Rouergue en Aveyron	66	29	5
Lauragais	86	14	0
Midi-Quercy	88	12	1
Montalbanais	98	2	0
Monts et Lacs du Lézou	68	25	7
Nestes	76	22	2
Portes d'Ariège-Pyrénées	84	16	0
Portes de Gascogne	74	26	0
Pyrénées cathares	88	12	0
Rouergue occidental	81	19	0
Ruthénois	83	17	0
Sidobre Monts de Lacaune	70	21	9
Sud Toulousain	93	7	0
Tarbes et de la Haute-Bigorre	89	11	0
Val d'Adour	72	28	0
Vallée de la Dordogne lotoise	86	14	0
Vallées des Gaves	82	15	4
Vignoble gaillacois, Bastides et Val Dadou	89	11	0
Ensemble pays	82	17	1
PNR Causses du Quercy	49	48	4
PNR Grands Causses	74	18	8
PNR Haut-Languedoc	94	5	1
Ensemble PNR	77	19	4
Rural Midi-Pyrénées	83	16	1
Rural France métropolitaine	89	10	1

Source : Insee - Base permanente des équipements 2007 - Recensement de la population 2006
Distancier Odomatix - INRA UMR1041 CESAER

80 % de la population à moins de 5 mn d'un équipement de proximité

Accessibilité aux équipements de la gamme de proximité

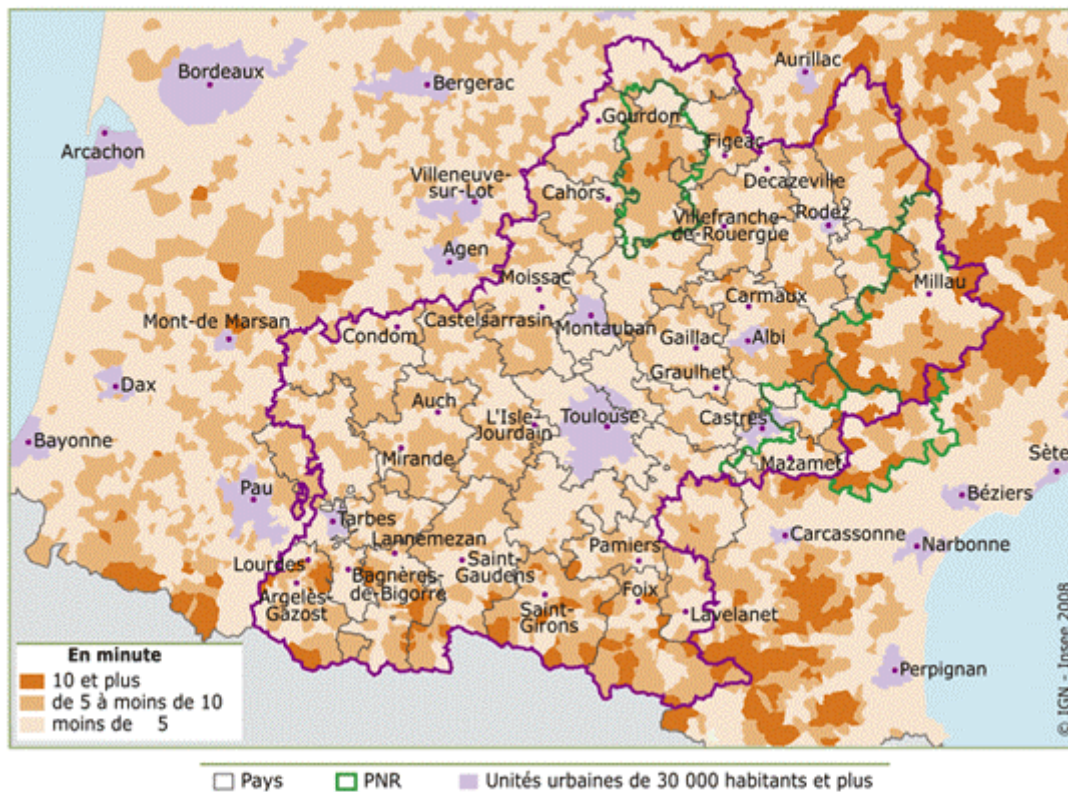

Sources : Insee - Base permanente des équipements 2007, Inra - Distancier Odomatrix

Gamme intermédiaire : répartition de la population par pays et PNR selon les temps moyens d'accès (%)

Pays	moins de 10 mn	de 10 à moins de 20 mn	20 mn et plus
Albigeois et Bastides	67	32	1
Armagnac	77	23	0
Auch	70	30	0
Autan	95	5	0
Bourian	68	32	0
Cahors et du Sud du Lot	77	23	0
Cocagne	88	12	0
Comminges Pyrénées	72	28	0
Coteaux	68	32	0
Couserans	55	31	14
Figeac	67	33	0
Foix Haute-Ariège	76	22	2
Garonne-Quercy-Gascogne	82	18	0
Girou Tarn Frontonnais	97	3	0
Haut-Rouergue en Aveyron	57	38	5
Lauragais	78	22	0
Midi-Quercy	74	26	0
Montalbanais	87	13	0
Monts et Lacs du Lézou	17	78	4
Nestes	71	29	0
Portes d'Ariège-Pyrénées	73	27	0
Portes de Gascogne	84	16	0
Pyrénées cathares	91	9	0
Rouergue occidental	62	38	0
Ruthénois	77	22	1
Sidobre Monts de Lacaune	42	52	5
Sud Toulousain	97	3	0
Tarbes et de la Haute-Bigorre	87	13	0
Val d'Adour	76	24	0
Vallée de la Dordogne lotoise	83	17	0
Vallées des Gaves	82	16	2
Vignoble gaillacois, Bastides et Val Dadou	90	10	0
Ensemble pays	78	22	1
PNR Causses du Quercy	26	70	4
PNR Grands Causses	57	30	14
PNR Haut-Languedoc	84	16	0
Ensemble PNR	61	32	7
Rural Midi-Pyrénées	78	21	1
Rural France métropolitaine	78	21	1

Source : Insee - Base permanente des équipements 2007 - Recensement de la population 2006
Distantier Odomatrix - INRA UMR1041 CESAER

80 % de la population à moins de 10 mn d'un équipement intermédiaire

Accessibilité aux équipements de la gamme intermédiaire

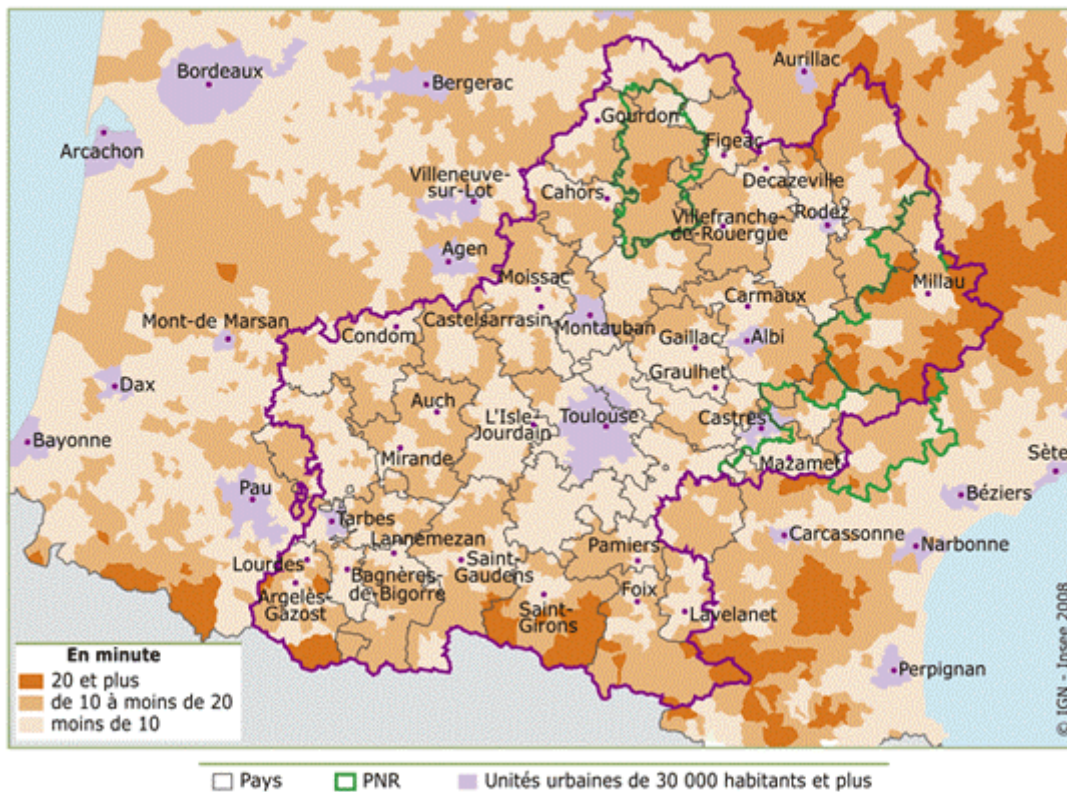

Sources : Insee - Base permanente des équipements 2007, Inra - Distancier Odomatrix

**Gamme supérieure : répartition de la population par pays et
PNR selon les temps moyens d'accès (%)**

Pays	moins de 15 mn	de 15 à moins de 30 mn	30 mn et plus
Albigeois et Bastides	47	49	5
Armagnac	20	79	0
Auch	48	52	0
Autan	79	21	0
Bourian	21	79	0
Cahors et du Sud du Lot	48	52	0
Cocagne	69	31	0
Comminges Pyrénées	30	62	8
Coteaux	13	87	0
Couserans	32	48	20
Figeac	42	57	1
Foix Haute-Ariège	46	38	16
Garonne-Quercy-Gascogne	57	43	0
Girou Tarn Frontonnais	31	69	0
Haut-Rouergue en Aveyron	7	52	41
Lauragais	47	53	0
Midi-Quercy	45	55	0
Montalbanais	39	61	0
Monts et Lacs du Lézou	27	51	22
Nestes	25	54	21
Portes d'Ariège-Pyrénées	46	54	0
Portes de Gascogne	24	76	0
Pyrénées cathares	28	72	0
Rouergue occidental	41	56	3
Ruthénois	25	66	9
Sidobre Monts de Lacaune	0	43	57
Sud Toulousain	62	38	0
Tarbes et de la Haute-Bigorre	80	20	0
Val d'Adour	18	82	0
Vallée de la Dordogne lotoise	22	78	0
Vallées des Gaves	54	35	11
Vignoble gaillacois, Bastides et Val Dadou	85	15	0
Ensemble pays	43	52	4
PNR Causses du Quercy	1	91	8
PNR Grands Causses	50	32	17
PNR Haut-Languedoc	64	27	9
Ensemble PNR	47	41	13
Rural Midi-Pyrénées	44	51	5
Rural France métropolitaine	48	50	3

Source : Insee - Base permanente des équipements 2007 - Recensement de la population 2006
Distancier Odomatrix - INRA UMR1041 CESAER

43 % de la population à moins de 15 mn d'un équipement supérieur

Accessibilité aux équipements de la gamme supérieure

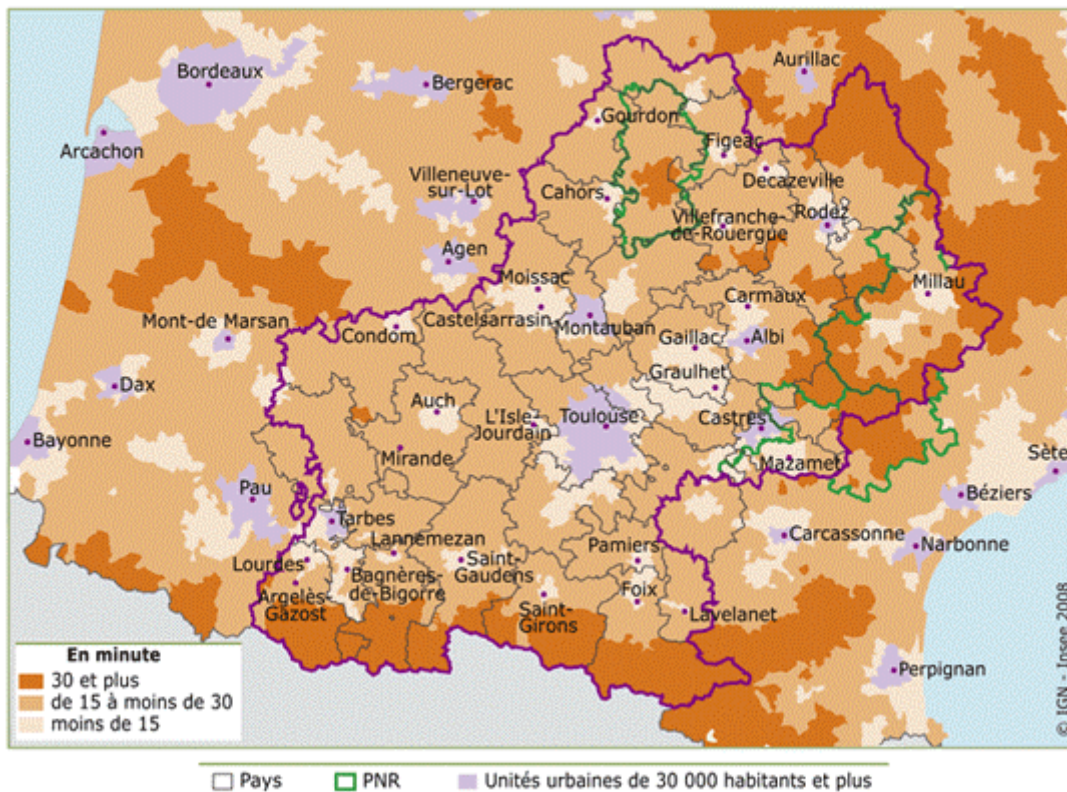

Sources : Insee - Base permanente des équipements 2007, Inra - Distancier Odomatrix

Un territoire structuré autour de pôles d'équipement

En s'appuyant sur l'équipement des communes selon les gammes, des **pôles d'équipement** ont été définis et permettent de dessiner une armature du territoire régional.

L'espace rural élargi de Midi-Pyrénées est organisé autour de 332 pôles d'équipements de proximité, dont 92 sont des pôles d'équipements intermédiaires et 24 des pôles d'équipement de la gamme supérieure. Tous les pays sont structurés au moins autour d'une commune possédant la majorité des équipements intermédiaires avec une concentration de ceux-ci dans les zones périurbaines.

Le territoire rural régional est ainsi riche d'un réseau plus serré que dans les régions voisines, reflet d'une dispersion plus grande de la population, même si la densité y est souvent plus faible. Apparaît aussi le poids écrasant de l'agglomération toulousaine sur sa périphérie avec un double effet : d'une part la relative rareté des pôles d'équipements de la gamme supérieure, d'autre part le grand nombre de pôles d'équipements de la gamme intermédiaire. La richesse des équipements supérieurs du pôle urbain suffit aux besoins des populations de l'espace rural périphérique mais les fortes densités de population de cette zone nécessitent néanmoins une forte implantation d'équipements de la gamme intermédiaire.

Pôles de service de la gamme intermédiaire et supérieure

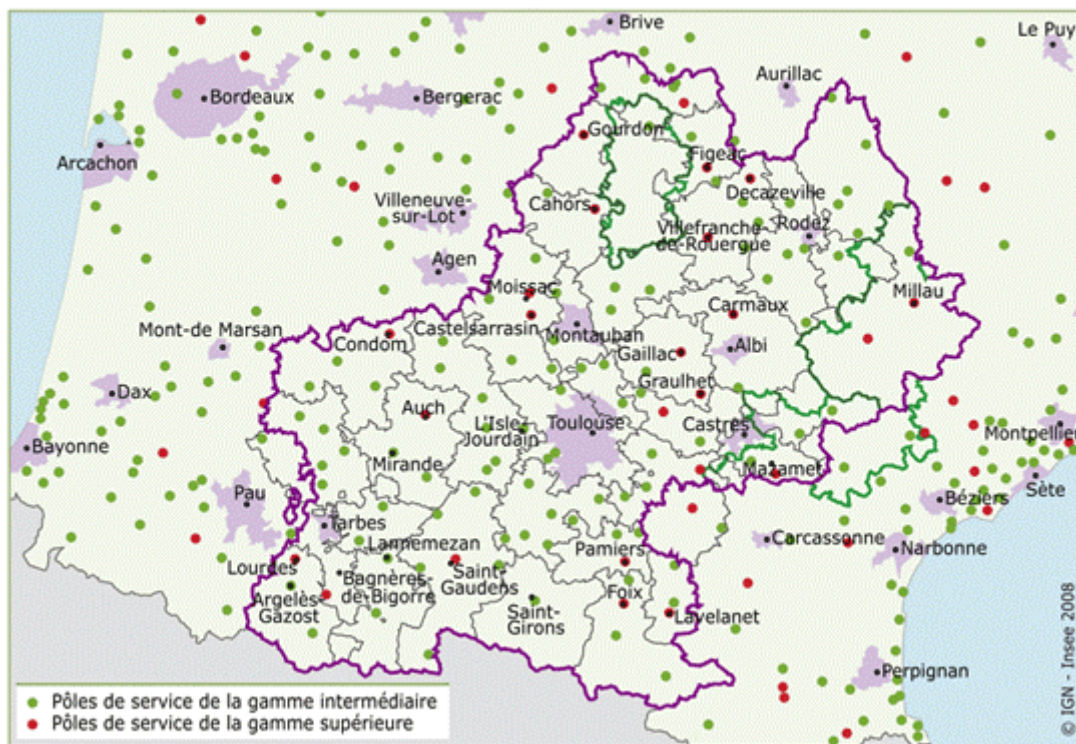

Source : Insee - Base permanente des équipements 2007

4.2 - Santé

Si l'espace rural élargi en Midi-Pyrénées bénéficie globalement d'une forte densité médicale, comme l'ensemble de la région, les activités de **santé de proximité** ne sont pas forcément bien réparties sur tout le territoire : l'isolement de certaines zones de montagne ou la forte croissance démographique des pays les plus périurbains ne favorisent guère la richesse d'équipements et de services dans ce domaine.

Un espace rural bien doté en équipements et services de santé de proximité

L'espace rural de Midi-Pyrénées est à l'image de la région toute entière, qui figure dans le peloton de tête des régions à forte densité médicale, avec la Corse, Languedoc-Roussillon et Provence-Alpes-Côte d'Azur. La densité de **médecins** généralistes libéraux y est supérieure de deux points à la moyenne de l'espace rural métropolitain. Elle est par contre inférieure de 2 points à celle des pôles urbains de plus de 30 000 habitants de la région, qui sont eux aussi nettement mieux dotés que les pôles urbains de même catégorie dans l'ensemble du pays.

Mais cette densité élevée masque une différence non négligeable pour l'avenir du rural dans la région. Les médecins y sont en effet un peu plus âgés en moyenne : 51 ans pour les médecins généralistes, contre 50 ans dans l'espace rural métropolitain et 49 ans dans l'ensemble des pôles urbains du pays. Seul l'espace rural en Haute-Garonne, très largement périurbain il est vrai, accueille des médecins plus jeunes (49 ans en moyenne).

La densité de **chirurgiens-dentistes** exerçant à titre libéral, nettement inférieure à celle des principaux pôles urbains de la région, est néanmoins plus élevée dans l'espace rural en Midi-Pyrénées que dans les autres régions. Ils sont plus jeunes que les médecins : avec une moyenne d'âge de 48 ans, comme au niveau national, ils sont tout de même plus âgés que dans les grands pôles urbains de la région (46 ans), notamment en Ariège, en Aveyron, dans les Hautes-Pyrénées et dans le Tarn (entre 49 et 50 ans).

Les **infirmiers** libéraux sont nettement plus présents en Midi-Pyrénées : la densité dans l'espace rural y est beaucoup plus élevée que dans l'espace rural métropolitain. Professionnels de santé particulièrement tournés vers les personnes âgées, les infirmiers libéraux sont aussi proportionnellement plus nombreux en milieu rural qu'en milieu urbain dans la région. Ils sont âgés en moyenne de 45 ans.

Enfin, la densité des **masseurs-kinésithérapeutes** libéraux est plus forte dans l'espace rural de Midi-Pyrénées que dans celui des autres régions, tout comme celle des **pharmacies**, bien que n'atteignant pas les niveaux des principaux pôles urbains de la région.

Services de santé de proximité : Taux d'équipement pour 10 000 habitants

	Rural France Métropolitaine	Rural Midi-Pyrénées	Pôles urbains de 30 000 habitants et plus de Midi- Pyrénées
Médecins	9,0	10,7	12,7
Infirmiers	10,2	16,6	14,2
Masseurs-kinésithérapeutes	7,0	9,2	11,1
Chirurgiens-dentistes	4,6	6,0	10,1
Pharmacies	3,5	4,0	4,1

Source : Insee- Base Permanente des Equipements 2007 - Recensement de la population 2006

Une santé de proximité moins dense sur une large partie du territoire

Mieux doté en équipements et services de santé de proximité par rapport à l'ensemble de sa population, l'espace rural en Midi-Pyrénées l'est moins dès lors qu'on s'intéresse à la répartition de ces services sur le territoire. En moyenne, une commune du rural sur cinq abrite au moins un service libéral de santé de proximité : 17 % des communes ont au moins un médecin (contre 24 % dans l'espace rural national), 20 % un infirmier (contre 23 %), 14 % un masseur-kinésithérapeute, 11 % un dentiste et 14 % une pharmacie (comme au niveau national pour ces trois derniers

équipements). À cela, deux explications : d'une part une densité de population plus faible que dans bien d'autres régions, d'autre part un maillage communal serré du territoire qui pénalise la région. Les trois quarts des communes de Midi-Pyrénées ont en effet moins de 500 habitants : ce seuil relativement bas ne favorise pas l'installation d'un service de santé sur le territoire de chaque commune. Néanmoins, en corrélation avec leur petite taille, les chefs-lieux de commune sont souvent très proches les uns des autres, ce qui limite l'inconvénient d'un taux de service plus faible au lieu de résidence. C'est particulièrement vrai dans les Hautes-Pyrénées ou en Haute-Garonne. Fort logiquement, les temps d'accès sont en moyenne plus élevés dans l'espace rural en Midi-Pyrénées que dans le reste du rural en France et ce pour tous les services de santé. Ainsi près de 11 % de la population est à plus de 10 minutes d'un chirurgien-dentiste (contre 7,6 % au niveau national).

Une population moins bien desservie sur son lieu de résidence

Services de santé de proximité : population équipée au lieu de résidence (%)

	Rural France Métropolitaine	Rural Midi-Pyrénées	Pôles urbains de 30 000 habitants et plus de Midi- Pyrénées
Médecins	67	62	99
Infirmiers	63	64	99
Masseurs-kinésithérapeutes	58	57	98
Chirurgiens-dentistes	54	53	97
Pharmacies	61	58	98

Source : Insee - Base Permanente des Équipements 2007 - Recensement de la population 2006

Des temps d'accès plus élevés en moyenne

Services de santé de proximité : part de la population à 10 mn et plus des services de santé de proximité (%)

	Rural France Métropolitaine	Rural Région Midi- Pyrénées
Médecins	2	4,5
Infirmiers	2,7	4,2
kinésithérapeutes	4,8	7
Dentistes	7,6	10,8
Pharmacie	3,3	6,3

Source : Insee - Base permanente des équipements 2007 - Recensement de la population 2006 - Distancier Odomatrix - INRA UMR1041 CESAER

Des pôles de santé de proximité autour des grandes agglomérations

L'espace rural de Midi-Pyrénées s'articule autour de 385 **pôles de santé de proximité**. Les deux tiers de ces pôles disposent de l'ensemble des cinq services de santé de proximité : médecin, dentiste, pharmacie, infirmier, masseur-kinésithérapeute. Trois habitants de l'espace rural sur cinq vivent dans ces pôles, ce qui place la région dans la moyenne nationale.

Les pôles de santé de proximité sont davantage concentrés dans la partie la plus urbanisée de l'espace rural, autour de l'agglomération de Toulouse notamment, mais aussi de celle de Tarbes, de Montauban ou de Castres. La densité de population plus forte et la présence de communes importantes autour de Toulouse, suffisamment peuplées pour justifier la présence de professionnels de santé, expliquent cette situation. Celle-ci est d'ailleurs comparable à celle des régions voisines : les pôles de santé se concentrent autour de Bordeaux ou Bayonne-Biarritz-Anglet en Aquitaine, sur le littoral en Languedoc-Roussillon. Certaines parties du territoire régional restent cependant peu

pourvues en pôles de santé de proximité : le nord et le sud de l'Aveyron, le Gers, le Comminges et le massif pyrénéen, le Causse du Quercy. Les temps d'accès sont naturellement plus longs dans ces zones peu densément peuplées.

Près de 60 % de la population vit dans un pôle de santé de proximité

Population des pôles de service de santé de proximité

Régions	Communes pôles		Communes non pôles		Ensemble des communes	
	Population 2006	Part de population (%)	Population 2006	Part de population (%)	Population 2006	Population totale (%)
Provence-Alpes-Côte d'Azur	982 243	84,9	174 506	15,1	1 156 749	100,0
Bretagne	1 645 147	76,3	510 034	23,7	2 155 181	100,0
Languedoc-Roussillon	1 131 928	76,0	356 793	24,0	1 488 721	100,0
Pays de la Loire	1 468 165	70,8	606 130	29,2	2 074 295	100,0
Ile-de-France	976 472	70,3	412 949	29,7	1 389 421	100,0
Nord-pas-de-Calais	691 891	61,5	432 882	38,5	1 124 773	100,0
Limousin	296 436	60,9	190 568	39,1	487 004	100,0
Corse	99 708	59,2	68 758	40,8	168 466	100,0
Midi-Pyrénées	952 039	58,6	673 019	41,4	1 625 058	100,0
Rhône-Alpes	1 467 376	58,3	1 048 835	41,7	2 516 211	100,0
Alsace	531 168	57,4	393 620	42,6	924 788	100,0
Auvergne	476 092	57,0	358 951	43,0	835 043	100,0
Aquitaine	855 749	56,5	659 640	43,5	1 515 389	100,0
Poitou-Charente	674 736	56,3	523 284	43,7	1 198 020	100,0
Centre	828 510	55,2	673 756	44,8	1 502 266	100,0
Lorraine	710 054	53,8	610 851	46,2	1 320 905	100,0
Basse-Normandie	584 456	51,6	549 243	48,4	1 133 699	100,0
Picardie	702 748	50,6	687 147	49,4	1 389 895	100,0
Franche-Comté	394 148	49,6	399 762	50,4	793 910	100,0
Champagne - Ardennes	385 887	47,5	427 308	52,5	813 195	100,0
Bourgogne	502 685	47,3	559 235	52,7	1 061 920	100,0
Haute-Normandie	402 928	43,2	530 189	56,8	933 117	100,0
Rural France Métropolitaine	16 760 566	60,7	10 847 460	39,3	27 608 026	100,0

Source : Insee - Base permanente des équipements 2007 - Recensement de la population 2006

Les pôles de santé de proximité plus nombreux autour des grandes agglomérations

Gammes de services de santé de proximité : médecins, infirmiers, chirurgiens-dentistes, masseurs-kinésithérapeutes, pharmacies

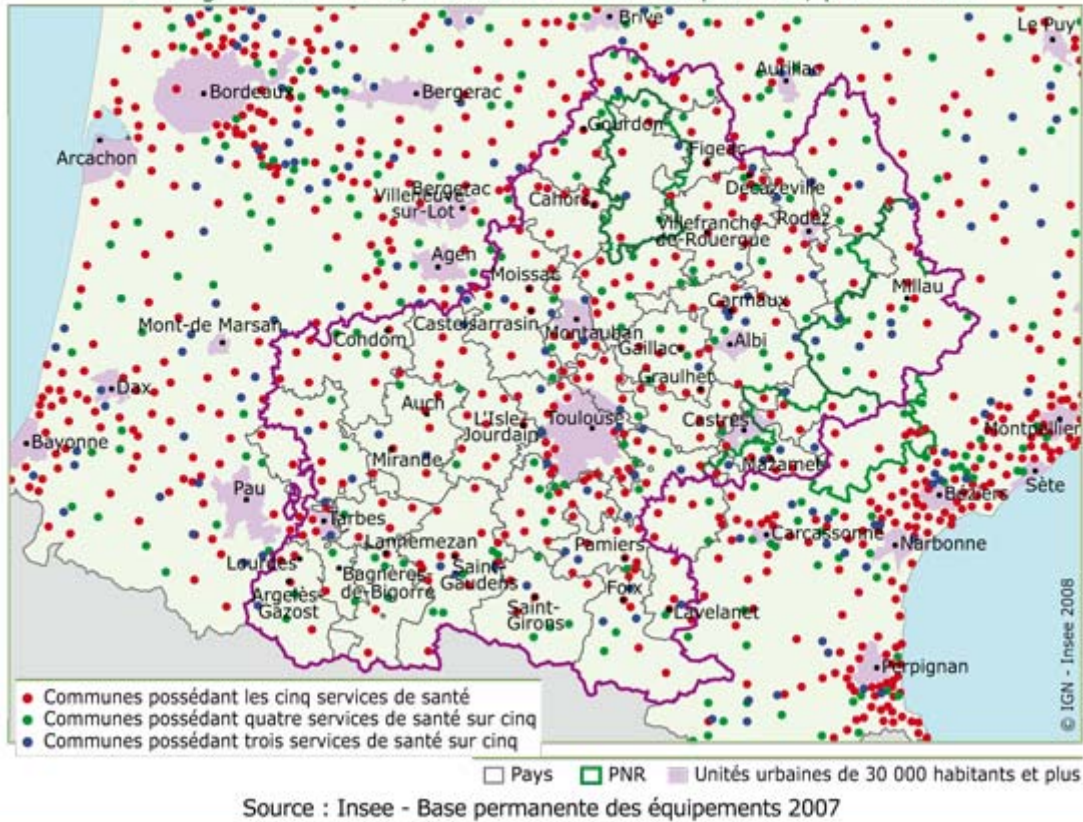

Des taux d'équipement très disparates d'un pays à l'autre

Les pays sont inégaux devant la répartition des équipements et services de santé de proximité. Les densités des professions médicales et paramédicales sont faibles dans certains pays très ruraux et excentrés de la région, mais aussi dans des pays à la démographie plus dynamique. Ainsi, les densités de médecins et de masseurs-kinésithérapeutes sont-elles les plus faibles dans le Pays des Monts et Lacs du Lévézou, celle des dentistes dans le Pays Bourrian, celle des infirmiers dans le Pays de Cocagne alors que les pharmacies sont relativement moins nombreuses dans le Pays de Girou-Tarn-Frontonnais, proche de l'agglomération toulousaine.

Le constat est le même en ce qui concerne l'implantation territoriale des équipements et services. Certains pays excentrés sont pénalisés : la part de population desservie sur leur commune de résidence est la plus faible dans le Pays du Val d'Adour pour les médecins et les masseurs-kinésithérapeutes, dans le Pays Bourrian pour les infirmiers. La part de la population à plus de 10 minutes est plus grande dans des pays excentrés et très ruraux comme celui du Haut-Rouergue en Aveyron, du Sidobre-Monts de Lacaune. Le Pays ruthénois, à la démographie dynamique, se caractérise aussi par une part importante de population à plus de 10 minutes d'un infirmier. Le Pays des Coteaux, avec un grand nombre de petites communes, se caractérise logiquement par un faible taux d'équipement pour tous les services, mais il est beaucoup mieux placé en termes de temps d'accès : les communes étant petites, la population n'a pas forcément à aller loin pour rejoindre le chef-lieu de la commune équipée.

Des pays ruraux bien desservis en services de santé de proximité*

Densité des services de santé de proximité par pays*

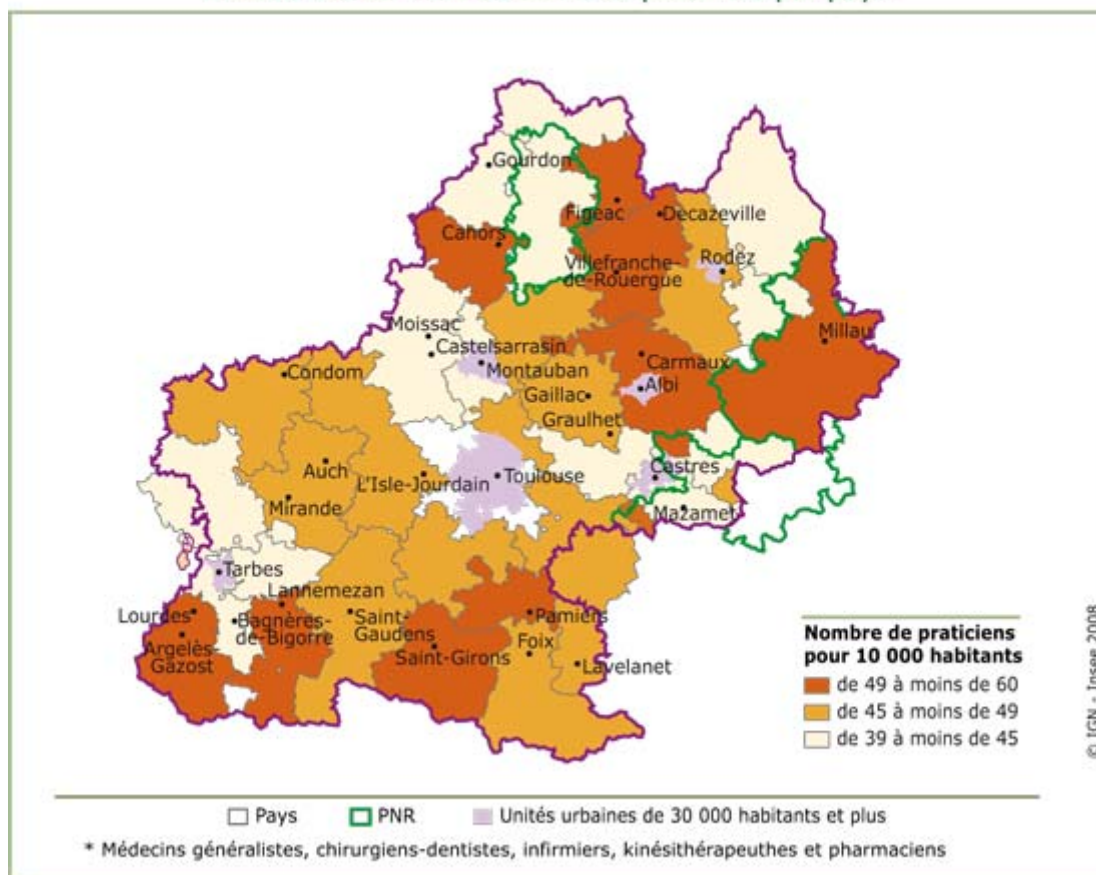

Source : Insee - Recensement de la population 2006 - BPE 2007

Services de santé de proximité : taux d'équipement pour 10 000 habitants par pays et PNR

PAYS	Population 2006	Médecin	Infirmier	Dentiste	Masseur kinésithérapeute	Pharmacie
Albigeois et Bastides	63 399	10,1	24,8	3,6	7,3	4,4
Armagnac	43 642	14,2	14,2	6,0	6,4	5,3
Auch	58 073	11,7	13,4	8,3	8,8	3,8
Autain	49 180	9,4	17,3	4,7	7,1	4,9
Bourian	22 774	8,8	20,6	2,6	7,9	4,0
Cahors et du Sud du Lot	53 980	11,7	17,4	9,3	11,3	3,9
Cocagne	47 524	10,5	13,3	5,1	8,0	2,7
Comminges Pyrénées	75 153	12,0	14,1	6,4	11,0	4,7
Coteaux	19 134	9,4	19,9	4,2	5,2	3,1
Couserans	29 262	12,6	20,5	7,9	12,3	4,4
Figeac	36 314	12,1	16,3	6,6	9,6	4,4
Foix Haute-Ariège	46 101	10,9	14,5	7,2	10,4	4,3
Garonne-Quercy-Gascogne	84 377	8,8	15,4	5,1	9,2	4,2
Girou Tarn Frontonnais	44 243	11,1	14,9	7,5	12,0	2,7
Haut-Rouergue en Aveyron	38 274	9,7	15,2	5,0	8,1	5,2
Lauragais	86 697	10,7	16,5	6,8	10,2	3,2
Midi-Quercy	43 770	9,4	16,7	4,3	11,0	4,6
Montalbanais	38 356	9,1	15,9	5,5	7,8	3,1
Monts et Lacs du Lézéou	11 668	8,6	18,9	4,3	5,1	4,3
Nestes	29 039	14,5	17,9	5,9	9,0	4,8
Portes d'Ariège-Pyrénées	44 940	11,6	18,5	7,3	11,1	3,8
Portes de Gascogne	59 036	11,5	14,4	6,4	10,0	4,7
Pyrénées cathares	25 986	10,8	15,0	7,7	9,2	4,2
Rouergue occidental	66 068	9,7	20,0	7,0	9,1	4,5
Ruthénois	46 799	9,2	19,2	4,5	9,2	3,4
Sidobre Monts de Lacaune	13 792	11,6	16,0	5,8	5,8	5,1
Sud Toulousain	80 805	10,8	14,7	6,2	10,8	3,1
Tarbes et de la Haute-Bigorre	37 426	11,2	15,2	4,8	8,6	4,3
Val d'Adour	52 197	9,8	17,6	5,8	5,8	3,8
Vallée de la Dordogne lotoise	35 203	11,1	14,2	6,0	8,5	4,8
Vallées des Gaves	39 595	15,4	17,2	7,6	9,1	5,6
Vignoble gaillacois, Bastides et Val Dadou	63 805	10,5	18,7	4,7	7,8	3,9
Ensemble pays	1 486 612	10,8	16,7	6,0	9,1	4,1
PNR						
PNR Causses du Quercy	27 229	9,6	17,3	2,6	7,4	4,0
PNR Grands Causses	66 642	10,1	18,5	6,3	10,7	4,8
PNRHaut-Languedoc	58 653	10,4	18,8	5,1	8,0	5,1
Ensemble PNR	152 524	10,1	18,4	5,2	9,1	4,8
Rural Midi-Pyrénées	1 625 058	10,7	16,6	6,0	9,2	4,0
Rural France métropolitaine	27 608 026	8,9	10,2	4,6	6,7	3,5

source : Insee- Recensement de la population 2006 - BPE 2007

Services de santé de proximité : population équipée au lieu de résidence (%)

PAYS	Population légale 2006	Médecin	Infirmier	Dentiste	Masseur kinésithérapeute	Pharmacie
Albigeois et Bastides	63 399	60	72	40	46	59
Armagnac	43 642	63	58	54	52	60
Auch	58 073	63	66	58	60	61
Autan	49 180	82	90	57	69	81
Bourian	22 774	44	53	26	48	44
Cahors et du Sud du Lot	53 980	67	69	63	66	64
Cocagne	47 524	65	68	51	57	55
Comminges Pyrénées	75 153	47	46	39	45	44
Coteaux	19 134	24	26	23	23	23
Couserans	29 262	47	48	37	39	42
Figeac	36 314	60	65	55	55	60
Foix Haute-Ariège	46 101	58	53	47	54	53
Garonne-Quercy-Gascogne	84 377	67	72	59	61	66
Girou Tarn Frontonnais	44 243	71	72	65	68	65
Haut-Rouergue en Aveyron	38 274	54	49	47	49	54
Lauragais	86 697	69	64	52	59	52
Midi-Quercy	43 770	72	74	59	73	72
Montalbanais	38 356	66	75	54	57	57
Monts et Lacs du Lézou	11 668	62	58	41	50	53
Nestes	29 039	45	47	37	37	44
Portes d'Ariège-Pyrénées	44 940	74	75	65	71	72
Portes de Gascogne	59 036	56	58	49	52	54
Pyrénées cathares	25 986	56	63	62	60	57
Rouergue occidental	66 068	62	65	58	63	62
Ruthénois	46 799	56	51	45	50	50
Sidobre Monts de Lacaune	13 792	65	61	61	56	61
Sud Toulousain	80 805	71	74	65	64	63
Tarbes et de la Haute-Bigorre	37 426	58	62	48	59	57
Val d'Adour	52 197	40	38	30	30	40
Vallée de la Dordogne lotoise	35 203	55	52	43	47	48
Vallées des Gaves	39 595	63	63	53	59	62
Vignoble gaillacois, Bastides et Val Dadou	63 805	79	83	69	63	72
Ensemble pays	1 486 612	62	63	52	56	58
PNR Causses du Quercy	27 229	36	40	20	28	30
PNR Grands Causses	66 642	74	70	59	69	66
PNR Haut-Languedoc	58 653	84	86	63	73	81
Ensemble PNR	152 524	71	71	53	63	65
Rural Midi-Pyrénées	1 625 058	62	64	53	57	58
Rural France métropolitaine	27 608 026	67	63	54	58	61

Source : Insee - Base permanente des équipements 2007 - Recensement de la population 2006

Part de la population à au moins 10 mn des services de santé de proximité (en %)

PAYS	Médecin	Infirmier	Dentiste	Masseur-kinésithérapeute	Pharmacie
Albigeois et Bastides	4,2	4,7	17,7	12,4	6,5
Armagnac	1,1	3,3	5,9	3,1	3,3
Auch	5,8	2,4	11,3	7,0	7,7
Autan	0,2	0,2	6,3	0,9	0,3
Bourian	5,1	1,7	22,3	3,8	5,1
Cahors et du Sud du Lot	6,1	1,8	12,2	4,6	12,2
Cocagne	2,3	1,4	4,9	3,5	2,6
Comminges Pyrénées	9,3	6,3	17,2	10,6	12,9
Coteaux	1,9	2,6	5,5	10,3	4,9
Couserans	9,0	10,1	21,7	14,3	14,3
Figeac	7,0	3,3	16,6	10,3	14,8
Foix Haute-Ariège	10,0	9,2	12,6	11,1	11,9
Garonne-Quercy-Gascogne	5,1	0,6	8,9	5,8	5,7
Girou Tarn Frontonnais	0,0	0,0	0,0	0,0	0,0
Haut-Rouergue en Aveyron	11,6	21,1	20,5	18,0	11,6
Lauragais	0,9	1,5	10,9	4,7	4,6
Midi-Quercy	1,1	0,6	9,0	1,1	1,1
Montalbanais	0,0	0,0	2,5	0,0	0,0
Monts et Lacs du Lézou	10,7	9,7	37,7	28,2	12,0
Nestes	5,6	6,8	12,3	11,8	6,4
Portes d'Ariège-Pyrénées	6,0	5,1	6,0	7,0	6,4
Portes de Gascogne	1,4	1,2	8,6	8,4	4,3
Pyrénées cathares	3,5	3,0	3,0	4,4	4,4
Rouergue occidental	8,4	1,4	10,0	8,2	9,5
Ruthénois	5,0	15,6	13,8	10,0	7,9
Sidobre Monts de Lacaune	8,1	13,4	16,4	29,4	12,5
Sud Toulousain	0,0	0,6	2,5	3,2	1,2
Tarbes et de la Haute-Bigorre	4,1	1,9	6,8	2,7	3,4
Val d'Adour	3,3	4,1	10,8	6,7	3,6
Vallée de la Dordogne lotoise	0,8	0,8	11,5	2,5	5,3
Vallées des Gaves	10,4	9,4	17,4	13,9	10,4
Vignoble gaillacois, Bastides et Val Dadou	0,0	1,7	3,4	3,1	1,7
Ensemble pays	4,3	3,8	10,4	7,0	6,1
PNR Causses du Quercy	11,6	12,0	43,6	20,7	17,0
PNR Grands Causses	11,3	15,9	27,8	15,0	15,5
PNR Haut-Languedoc	1,3	1,3	7,3	3,9	2,3
Ensemble PNR	7,5	9,6	22,8	11,8	10,7
Rural Midi-Pyrénées	4,5	4,2	10,8	7,0	6,3
Rural France métropolitaine	2,0	2,7	7,6	4,8	3,3

Source : Insee- Base Permanente des Equipements 2007 - Recensement de la population 2006 - Distancier Odometrix - INRA UMR1041 CESAER

Moins de médecins dans les zones reculées

Dans une dizaine de pays, la **densité médicale** est inférieure à la moyenne régionale tout en restant proche de celle observée dans l'ensemble du rural de France métropolitaine. C'est le cas de pays très ruraux et excentrés dans la région, comme ceux de l'Aveyron, comme le Pays Bourian ou encore le Pays de Garonne-Quercy-Gascogne, mais aussi de pays plus périurbains, comme le Montalbanais et le Ruthénois. A l'opposé, les pays pyrénéens, Vallée des gaves, Nestes, Couserans, ainsi que le Pays d'Armagnac dans le Gers présentent une forte densité médicale. Les densités médicales des pays qui gravitent autour de l'agglomération toulousaine ne sont jamais très élevées, se situant dans la moyenne du rural de la région. L'installation de médecins n'a certes pas suivi la forte croissance de la population constatée entre 1999 et 2006, mais le retard n'est pas très important non plus.

Les pays dont la part de la population disposant d'un médecin sur sa commune de résidence est la plus élevée se situent majoritairement à proximité de l'agglomération toulousaine ou près de certaines villes comme Castres ou Pamiers. Dans le premier cas, la concentration de la population dans des communes en expansion et qui ont atteint un seuil suffisant pour nécessiter l'installation de médecins explique cette meilleure couverture médicale. A contrario, les pays dont plus de la moitié de la population est amenée à se déplacer pour consulter un médecin sont situés pour la plupart en zone de montagne (Nestes, Comminges-Pyrénées, Couserans), mais aussi près du massif pyrénéen, toujours dans le sud-ouest de la région (Coteaux, val d'Adour). Dans ces pays, moins de 10 % des communes abritent un médecin et, dans le Pays des Coteaux, les trois quarts de la population doit se rendre dans une autre commune pour en consulter un. Il est vrai que les communes sont souvent très petites et que les communes équipées ne sont jamais très loin.

Médecins omnipraticiens libéraux

Présence et temps d'accès

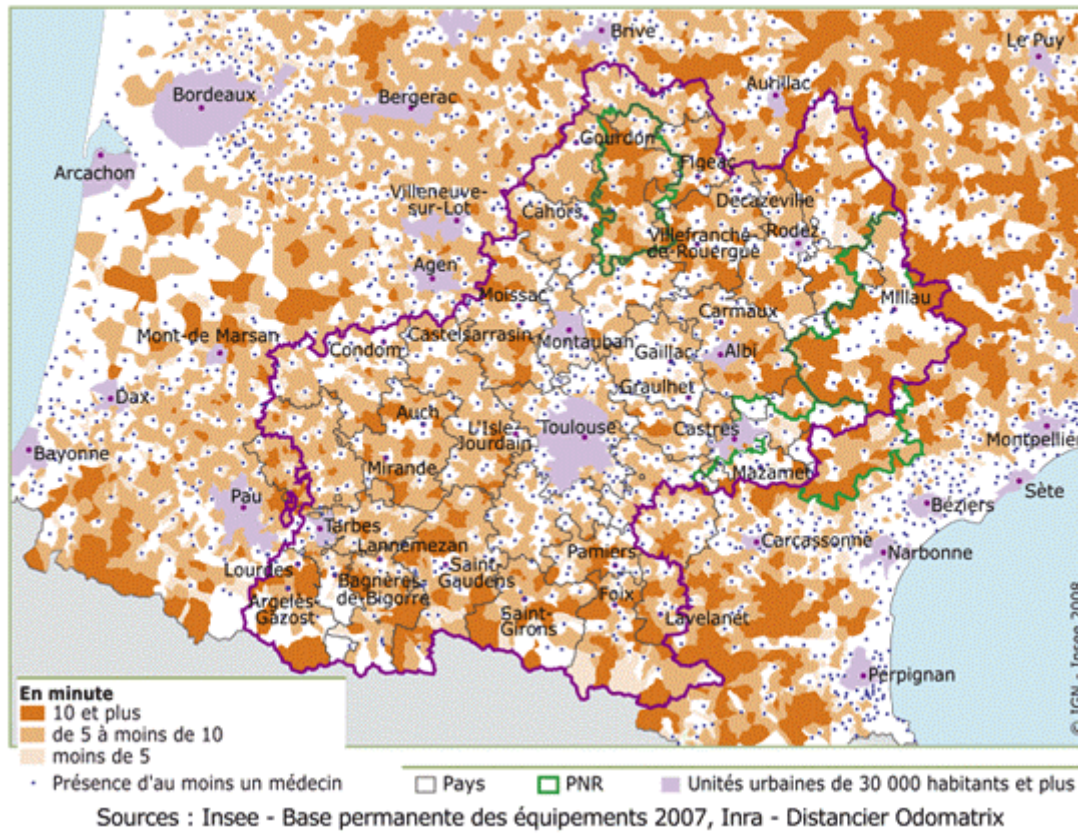

Les dentistes implantés dans les petites villes

L'installation d'un chirurgien-dentiste nécessite un seuil de population à desservir plus élevé que celle d'un médecin, même si en la matière aucune contrainte législative ne pèse. L'implantation des dentistes est donc plus forte dans les pays où se situe au moins un bourg-centre, voire une petite agglomération. Ainsi plus des trois quarts des communes de plus de 2 500 habitants disposent d'un dentiste sur leur territoire. Ils sont surtout présents dans les chef-lieux de cantons mais certains cantons de montagne et des PNR n'ont pas de chirurgiens-dentistes.

Plus de la moitié des pays et PNR présentent une densité de chirurgiens-dentistes inférieure à la moyenne régionale. La majorité de ces territoires sont très ruraux mais des pays à forte croissance démographique entre 1999 et 2006 affichent aussi des densités qui, sans être très faibles, sont inférieures à la moyenne de l'espace rural dans la région.

Le recours courant aux soins dentaires étant relativement moins fréquent et la densité plus faible, l'accès aux soins dentaires est le plus long parmi les services de santé de proximité : 10 % des habitants des pays (contre 7,6 % dans les rural au niveau national) et 23 % de ceux des PNR en sont éloignés de plus de 10 minutes.

Chirurgiens-dentistes libéraux

Présence et temps d'accès

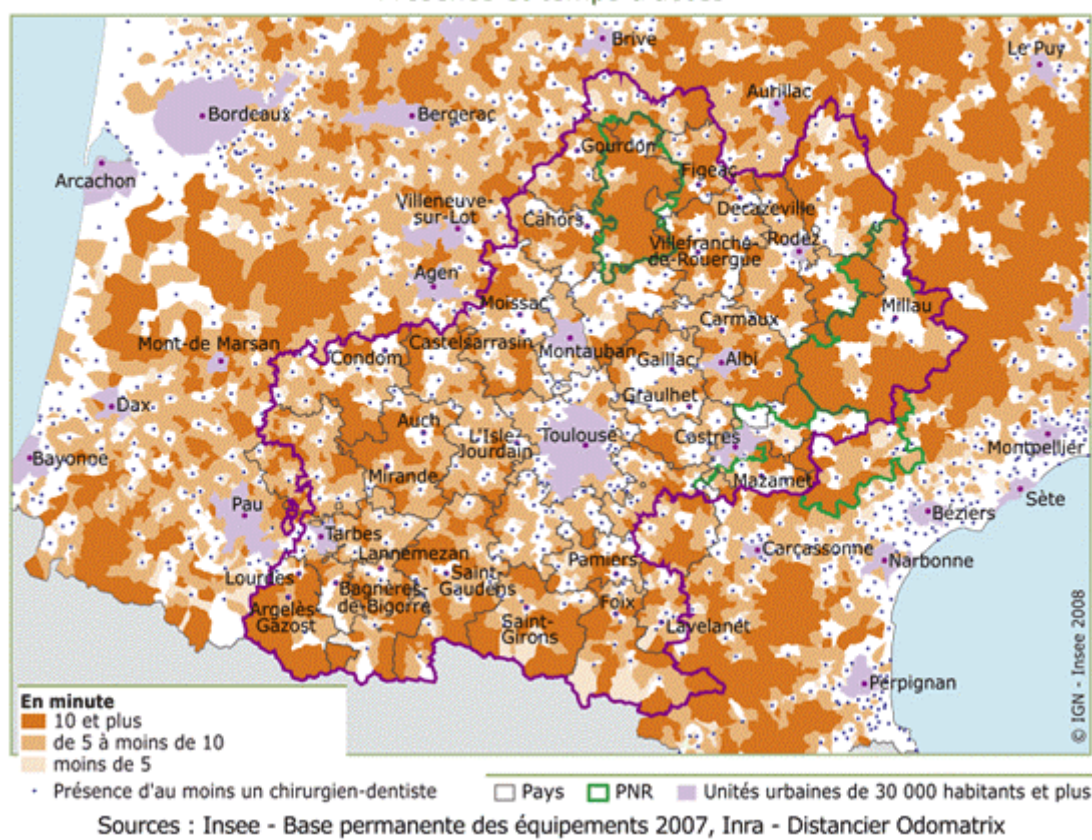

Les infirmiers libéraux plus proches des habitants.

Parmi tous les services de santé de proximité, le métier d'infirmier libéral est le mieux implanté sur le territoire. Très liée à la présence de personnes âgées, la densité d'infirmiers est, dans l'espace rural de Midi-Pyrénées, beaucoup plus élevée que dans l'ensemble de l'espace rural de métropole. Certains pays, parmi les plus âgés, disposent des densités les plus fortes, comme le Rouergue occidental ou le Couserans, mais aussi le Pays Bourrian ou celui de l'Albigeois et des Bastides. Mais le Pays d'Armagnac, parmi les plus âgés de la région, présente une densité inférieure de 2,5 points à la moyenne de l'espace rural régional.

Certains pays excentrés, bien qu'abritant une population âgée, sont pénalisés par des temps d'accès assez longs : c'est le cas du Haut-Rouergue en Aveyron, où un cinquième de la population est à plus de 10 minutes d'un service infirmier, quand moins de 4 % de la population de l'ensemble des pays de la région est dans ce cas. Les écarts de temps d'accès aux services infirmiers entre pays sont très importants. Ainsi, dans les Pays Girou-Tarn-Frontonnais et Montalbanais, toute la population est à moins de 10 minutes d'un infirmier alors que dans le Pays Haut-Rouergue-en-Aveyron un habitant sur cinq en est à plus de 10 minutes.

Infirmiers libéraux

Présence et temps d'accès

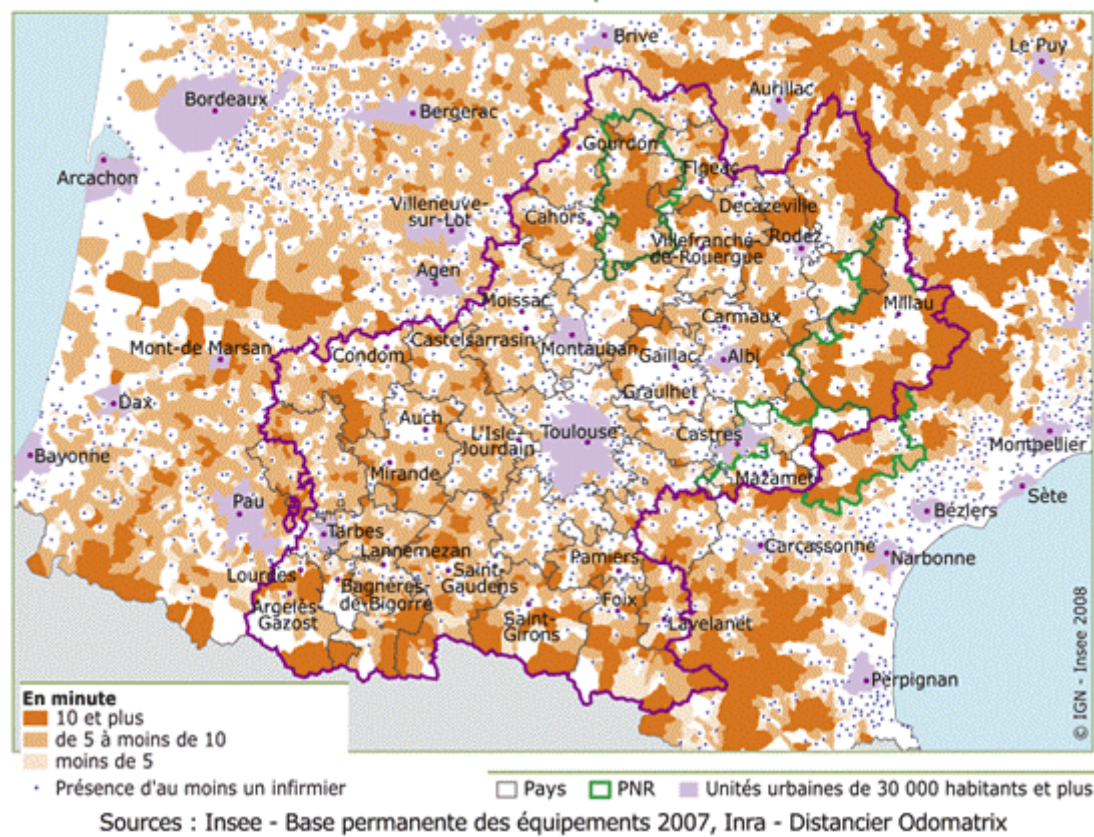

Peu de masseurs-kinésithérapeutes dans certains pays âgés

Contrairement à celle des infirmiers, la densité des masseurs-kinésithérapeutes libéraux n'est pas forcément corrélée à la présence des personnes âgées : ainsi, le Pays du Rouergue occidental est-il dans la moyenne des pays de la région, ceux du Haut-Rouergue et de l'Armagnac se situant en-dessous de la moyenne, alors qu'ils sont parmi les pays les plus âgés. Seul le Couserans, où les personnes âgées sont nombreuses, présente une forte densité, la plus forte de toute la région. C'est le cas aussi de certains pays qui gravitent autour de Toulouse, comme celui de Girou-Tarn-Frontonnais, du Sud Toulousain ou du Lauragais, pays parmi les plus jeunes.

Les temps d'accès demeurent les plus élevés dans les zones de moyenne montagne : près d'un tiers de la population est à plus de 10 minutes d'un masseur-kinésithérapeute dans les Pays de Sidobre-Monts de Lacaune et des Monts et Lacs du Lézou, un cinquième dans le Pays du Haut-Rouergue, comme dans le PNR des Causses du Quercy, au relief peu accidenté, mais à faible densité de population.

Masseurs-kinésithérapeutes libéraux

Présence et temps d'accès

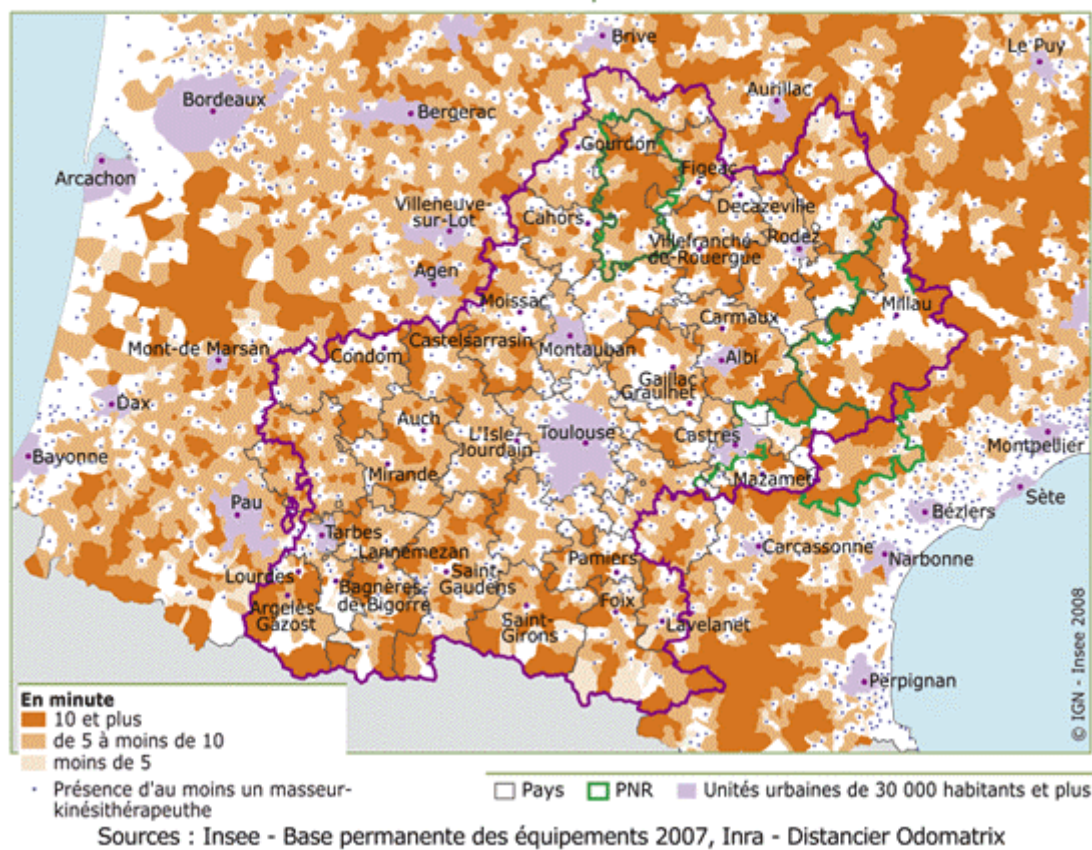

Moins de pharmacies dans les pays les plus urbains

Le nombre de pharmacies pour 10 000 habitants est plus élevé dans l'espace rural de Midi-Pyrénées que dans l'ensemble de l'espace rural métropolitain. Mais cette densité change d'un pays à l'autre à l'intérieur de la région, alors que l'implantation des officines est réglementée : elle varie de moins de 3 dans les Pays de Girou-Tarn-Frontonnais ou de Cocagne à plus de 5 dans les Pays de la Vallée des Gaves, de l'Armagnac, du Haut-Rouergue ou encore du Sidobre-Monts de Lacaune. Les Pays les plus urbains, ceux situés autour de l'agglomération toulousaine notamment, sont les plus mal lotis : le rythme d'ouverture des officines ne suit pas celui de la croissance démographique, particulièrement forte ces dernières années.

L'implantation des officines de pharmacie est soumise à une réglementation précise, définie dans le Code de la Santé publique, qui définit notamment un seuil de population nécessaire pour l'ouverture d'une officine. Ce seuil est de 2 500 habitants pour une agglomération de moins de 30 000 habitants, comme c'est le cas dans l'espace rural élargi. La France est le pays d'Europe le mieux pourvu en officines et, de ce fait, les ouvertures de nouvelles pharmacies sont rares. La publication de données annuelles issues du nouveau recensement de la population devrait permettre de mieux prendre en compte l'évolution démographique des territoires pour l'installation d'officines.

Pharmacies

Présence et temps d'accès

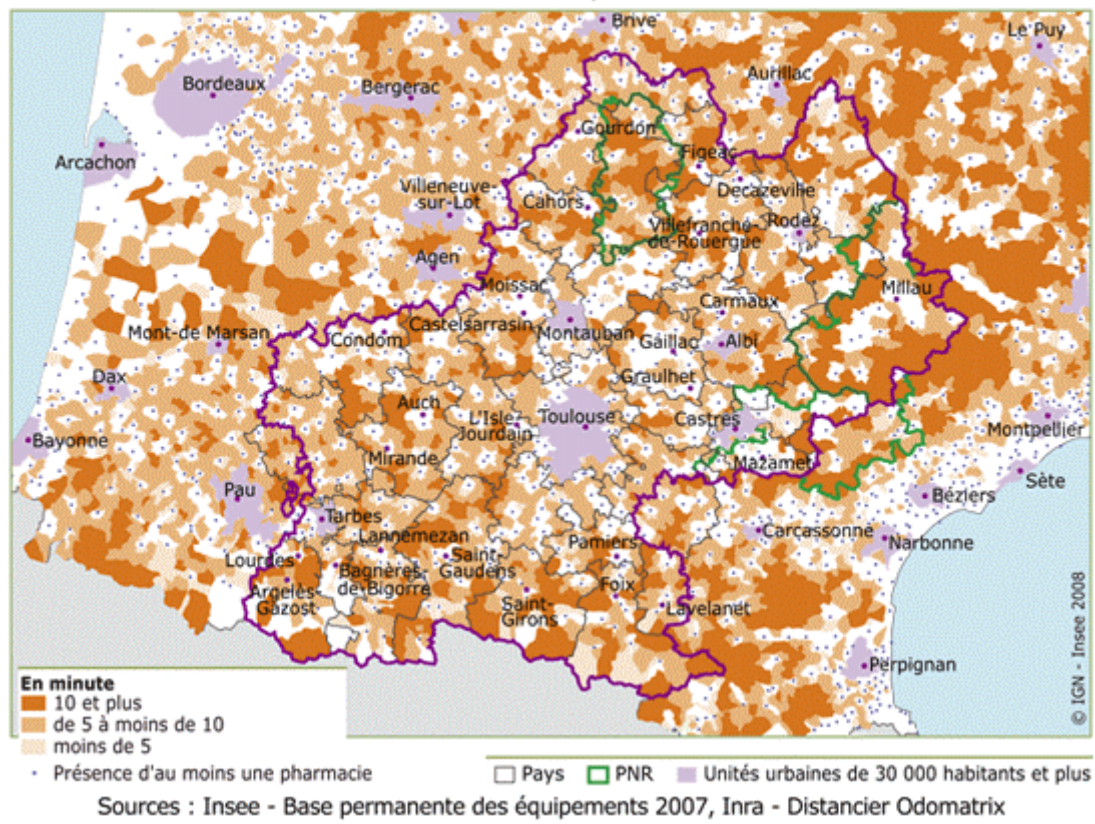

Services d'urgence : un équipement moyen, des temps d'accès parfois longs

Avec une vingtaine de **services d'urgence** pour 1,6 million d'habitants, l'espace rural de Midi-Pyrénées est un peu au-dessus de la moyenne nationale pour ce type de territoire. Pour autant, l'éloignement constitue un handicap régional : 20 % des habitants de l'espace rural régional sont à plus d'une demi-heure d'un service d'urgence, type Samu-Smur ou simple structure d'accueil, contre 13 % dans le rural de France.

Les services d'urgence sont implantés dans plus de la moitié des pays. Certains territoires sont dotés de deux structures, souvent liées à la présence de villes importantes. C'est le cas en Rouergue occidental (Villefranche-de-Rouergue et Decazeville), dans le PNR des Grands Causses (Millau et Saint-Affrique) ou encore dans le Pays de l'Autain (Castres et Mazamet). Les pays dépourvus de service d'urgence se situent soit près des principales agglomérations, soit dans des zones plus reculées, comme le Haut-Rouergue en Aveyron, le Pays de Sidobre-Monts de Lacaune, l'Armagnac ou le PNR des Causses du Quercy. Dans ces territoires, les temps d'accès sont les plus longs. Les habitants des Pays du Haut-Rouergue en Aveyron et de Sidobre-Monts de Lacaune sont de loin les plus pénalisés : les deux tiers de leur population sont à plus d'une demi-heure d'un service d'urgence, un tiers à plus de trois quarts d'heure en Haut-Rouergue et même 43 % de la population est dans ce cas dans le Pays de Sidobre - Monts de Lacaune.

**Services d'urgence : taux d'équipement par région dans le rural
France métropolitaine**

Régions	Population légale 2006	Nombre de services d'urgence	taux d'équipement (pour 100 000 habitants)
Corse	168 466	6	3,56
Basse-Normandie	1 133 699	26	2,29
Limousin	487 004	11	2,26
Midi-Pyrénées	1 625 058	20	1,23
Champagne - Ardennes	813 195	10	1,23
Bourgogne	1 061 920	13	1,22
Haute-Normandie	933 117	11	1,18
Poitou-Charente	1 198 020	14	1,17
Franche-Comté	793 910	9	1,13
Provence-Alpes-Côte d'Azur	1 156 749	11	0,95
Bretagne	2 155 181	19	0,88
Centre	1 502 266	13	0,87
Picardie	1 389 895	12	0,86
Aquitaine	1 515 389	13	0,86
Auvergne	835 043	7	0,84
Lorraine	1 320 905	11	0,83
Rhône-Alpes	2 516 211	20	0,79
Ile-de-France	1 389 421	11	0,79
Pays de la Loire	2 074 295	15	0,72
Alsace	924 788	5	0,54
Languedoc-Roussillon	1 488 721	8	0,54
Nord-pas-de-Calais	1 124 773	6	0,53
Rural France métropolitaine	27 608 026	271	0,98

Source : Insee - base permanente des équipements 2007 - Recensement de la population 2006

Services d'urgence : répartition de la population selon les temps moyens d'accès dans les pays et les PNR de la région

Pays	Population légale 2006	Nombre de services d'urgence	moins de 15 mn	de 15 à 30 mn	de 30 à 45 mn	45 mn ou plus
Albigeois et Bastides	63 399	0	8	70	22	1
Armagnac	43 642	1	33	54	13	0
Auch	58 073	1	46	40	14	0
Autan	49 180	1	77	23	0	0
Bourian	22 774	1	54	43	3	0
Cahors et du Sud du Lot	53 980	1	47	28	25	0
Cocagne	47 524	1	35	63	1	0
Comminges Pyrénées	75 153	1	28	48	17	7
Coteaux	19 134	0	29	69	1	0
Couserans	29 262	1	56	33	10	1
Figeac	36 314	1	51	47	2	0
Foix Haute-Ariège	46 101	1	25	54	12	10
Garonne-Quercy-Gascogne	84 377	1	41	47	12	0
Girou Tam Frontonnais	44 243	0	23	64	12	0
Haut-Rouergue en Aveyron	38 274	0	3	23	40	34
Lauragais	86 697	1	23	64	13	0
Midi-Quercy	43 770	0	0	67	33	0
Montalbanais	38 356	0	0	100	0	0
Monts et Lacs du Lézou	11 668	0	18	40	42	0
Nestes	29 039	1	56	26	18	0
Portes d'Ariège-Pyrénées	44 940	0	13	70	16	0
Portes de Gascogne	59 036	0	1	57	41	0
Pyrénées cathares	25 986	1	73	27	0	0
Rouergue occidental	66 068	2	46	45	9	0
Ruthénois	46 799	0	21	46	34	0
Sidobre Monts de Lacaune	13 792	0	0	36	21	43
Sud Toulousain	80 805	0	14	73	13	0
Tarbes et de la Haute-Bigorre	37 426	1	77	23	0	0
Val d'Adour	52 197	0	7	57	36	0
Vallée de la Dordogne lotoise	35 203	1	40	55	5	0
Vallées des Gaves	39 595	1	56	33	10	1
Vignoble gaillacois, Bastides et Val Dadou	63 805	0	7	86	7	0
Ensemble pays	1 486 612	19	30	53	15	2
PNR Causses du Quercy	27 229	0	6	79	15	0
PNR Grands Causses	66 642	2	55	24	17	4
PNR Haut-Languedoc	58 653	1	58	30	4	7
Ensemble PNR	152 524	3	48	36	12	5
Rural Midi-Pyrénées	1 625 058	20	30	52	15	2
Rural France métropolitaine	27 608 026	271	32	56	10	1

Source : Insee - Base permanente des équipements 2007 - Recensement de la population 2006 - Distancier Odomatix - INRA UMR1041 CESAER

Services d'urgence

Présence et temps d'accès

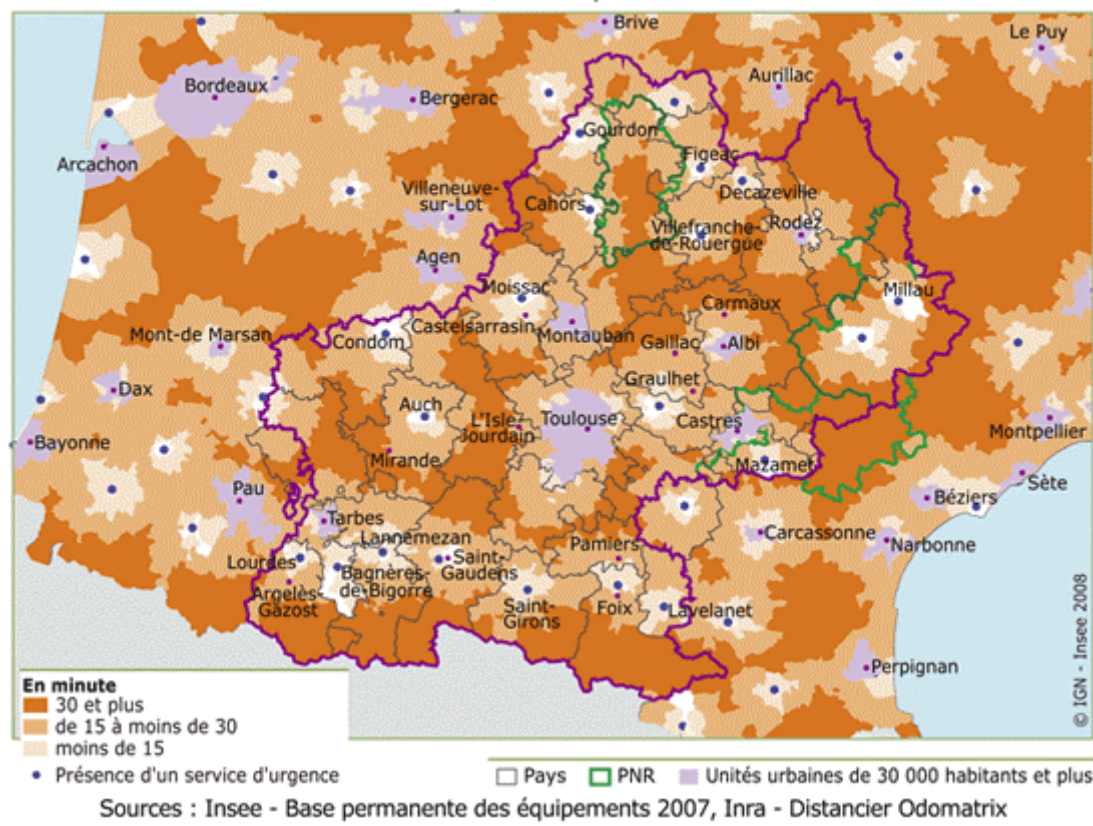

Des temps d'accès aux services de maternité plus longs qu'au niveau national

Si l'espace rural de Midi-Pyrénées est un peu mieux doté en services de **maternité** que le reste de l'espace rural de métropole, les temps d'accès dans certaines zones sont parfois très longs. Très peu de communes sont équipées d'un service de soins en gynécologie-obstétrique ou d'un service de maternité : 9 % de la population du rural vit dans une commune qui abrite un tel service, contre 7% dans l'espace rural national. Les temps d'accès sont plus longs qu'au niveau national : 30 % de la population féminine âgée de 15 à 49 ans est à plus d'une demi-heure d'une maternité, contre à peine plus de 18 % dans l'espace rural national.

La plupart des pays ne sont pas dotés de services de maternité. Tout comme les services d'urgence, deux territoires en 2007 en hébergent deux : le Pays du Rouergue occidental et le PNR Grands Causses. Si les pays du massif pyrénéen sont bien pourvus en services de maternité et même si certaines vallées affichent des temps d'accès élevés, les pays du Massif central (Aveyron, Lot, partie du Tarn) et du Gers sont les plus pénalisés. Dans les Pays d'Armagnac, du Val-d'Adour, du Haut-Rouergue en Aveyron ou encore de Sidobre-Monts de Lacaune, plus de la moitié de la population féminine concernée est à plus d'une demi-heure d'un service de maternité. Dans le Pays d'Armagnac, c'est presque la totalité de la population qui est à plus d'une demi-heure. Ces pays sont souvent ceux où la proportion de femmes d'âge fécond est la plus faible, mais pas toujours : ainsi, le Pays des Portes de Gascogne, étiré sur une large partie nord et est du Gers, est pénalisé par l'absence de service de maternité, pour une population de 60 000 habitants.

Maternités : Taux d'équipement par région dans le rural France métropolitaine

	Population légale 2006	Nombre de maternités	Taux d'équipement (pour 100 000 hab)	Nombre de femmes de 15 à 49 ans - 2006	Taux d'équipement pour 100 000 femmes de 15 à 49 ans
Basse-Normandie	1 133 699	16	1,41	240 735	6,65
Limousin	487 004	4	0,82	94 493	4,23
Midi-Pyrénées	1 625 058	13	0,80	333 226	3,90
Bourgogne	1 061 920	8	0,75	218 247	3,67
Picardie	1 389 895	11	0,79	319 401	3,44
Champagne - Ardennes	813 195	6	0,74	176 638	3,40
Lorraine	1 320 905	10	0,76	296 369	3,37
Ile-de-France	1 389 421	11	0,79	338 410	3,25
Provence-Alpes-Côte d'Azur	1 156 749	8	0,69	249 092	3,21
Aquitaine	1 515 389	10	0,66	314 373	3,18
Corse	168 466	1	0,59	35 712	2,80
Centre	1 502 266	8	0,53	315 509	2,54
Bretagne	2 155 181	11	0,51	454 106	2,42
Alsace	924 788	5	0,54	215 941	2,32
Franche-Comté	793 910	4	0,50	174 650	2,29
Rhône-Alpes	2 516 211	11	0,44	566 919	1,94
Haute-Normandie	933 117	4	0,43	210 772	1,90
Auvergne	835 043	3	0,36	171 719	1,75
Poitou-Charente	1 198 020	4	0,33	248 563	1,61
Nord-pas-de-Calais	1 124 773	4	0,36	257 154	1,56
Pays de la Loire	2 074 295	7	0,34	451 095	1,55
Languedoc-Roussillon	1 488 721	3	0,20	317 436	0,95
Rural France métropolitaine	27 608 026	162	0,59	6 000 560	2,70

Source : Insee - Recensement de la population 2006 - BPE 2007

Maternités : répartition de la population des femmes de 15 à 49 ans selon les temps moyens d'accès dans les pays et les PNR

Pays	Population		Nombre de femmes de 15 - 49 ans	Part des femmes de 15 - 49 ans (%)	moins de 15 mn	de 15 à 30 mn	de 30 à 45 mn	45 mn ou plus
	légale 2006	Maternités						
Albigeois et Bastides	63 399	0	12 309	19	8	72	19	0
Armagnac	43 642	0	8 025	18	0	1	68	31
Auch	58 073	1	12 262	21	49	39	12	0
Autan	49 180	0	9 807	20	9	81	7	3
Bourian	22 774	0	4 240	19	0	58	42	0
Cahors et du Sud du Lot	53 980	1	11 239	21	52	27	22	0
Cocagne	47 524	1	10 543	22	36	62	1	0
Comminges Pyrénées	75 153	1	14 496	19	31	47	16	7
Coteaux	19 134	0	3 568	19	26	73	1	0
Couserans	29 262	1	5 527	19	58	32	9	1
Figeac	36 314	1	6 990	19	48	45	8	0
Foix Haute-Ariège	46 101	1	9 761	21	26	54	8	12
Garonne-Quercy-Gascogne	84 377	0	17 520	21	0	38	60	2
Girou Tarn Frontonnais	44 243	0	10 190	23	24	64	12	0
Haut-Rouergue en Aveyron	38 274	0	6 945	18	4	26	40	30
Lauragais	86 697	0	18 706	22	0	35	61	4
Midi-Quercy	43 770	0	9 063	21	0	67	33	0
Montalbanais	38 356	0	8 686	23	0	98	2	0
Monts et Lacs du Lézérou	11 668	0	2 285	20	20	43	37	0
Nestes	29 039	1	5 521	19	54	26	20	0
Portes d'Ariège-Pyrénées	44 940	0	9 732	22	13	70	16	0
Portes de Gascogne	59 036	0	11 959	20	0	22	77	1
Pyrénées cathares	25 986	0	5 092	20	0	70	30	0
Rouergue occidental	66 068	2	12 162	18	47	45	8	0
Ruthénois	46 799	0	9 199	20	24	48	28	0
Sidobre Monts de Lacaune	13 792	0	2 688	19	0	39	19	42
Sud Toulousain	80 805	0	18 187	23	15	73	12	0
Tarbes et de la Haute-Bigorre	37 426	0	7 542	20	29	65	6	0
Val d'Adour	52 197	0	9 971	19	0	33	47	20
Vallée de la Dordogne Iotoise	35 203	0	6 971	20	0	30	64	6
Vallées des Gaves	39 595	1	8 260	21	57	32	10	1
Vignoble gaillacois, Bastides et Val Dadou	63 805	0	13 069	20	7	87	7	0
Ensemble pays	1 486 612	11	302 513	20	19	51	26	4
PNR Causses du Quercy	27 229	0	4 962	18	2	42	54	3
PNR Grands Causses	66 642	2	13 510	20	58	23	15	3
PNR Haut-Languedoc	58 653	0	11 383	19	0	79	11	10
Ensemble PNR	152 524	2	29 854	20	27	48	20	6
Rural Midi-Pyrénées	1 625 058	13	333 226	21	21	49	26	4
Rural France métropolitaine	27 608 026	162	6 000 560	22	26	56	16	3

Source : Insee - Base permanente des équipements 2007 - Recensement de la population 2006 - Distancier Odomatrix - INRA UMR1041 CESAER

Maternités

Présence et temps d'accès

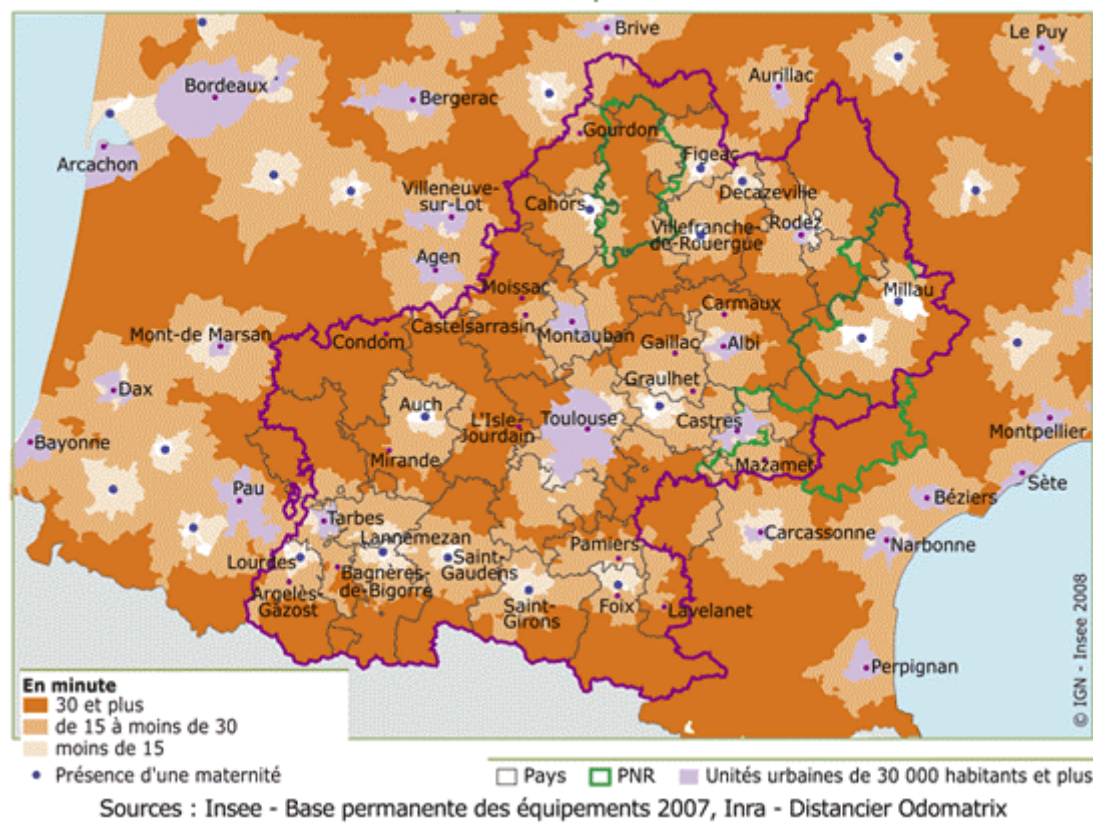

4.3 - Social

Crèches collectives

Un taux d'équipement élevé dans le rural de Midi-Pyrénées

L'espace rural en Midi-Pyrénées est bien équipé en matière de **garde d'enfants en âge préscolaire**. La région représente 10 % des structures d'accueil de l'espace rural métropolitain pour 5 % des enfants en âge d'être en garderie. Le taux d'équipement en structures d'accueil de jeunes enfants est le double du taux moyen de l'espace rural métropolitain. Midi-Pyrénées est ainsi la deuxième région derrière Provence-Alpes-Côte-d'Azur. Avec 37 % de la population du rural qui réside dans une commune équipée d'une structure de garde d'enfant en âge préscolaire, Midi-Pyrénées est 10 points au-dessus de la moyenne nationale, toujours en deuxième position, mais loin derrière Provence-Alpes-Côte-d'Azur (53 % de la population équipée sur son lieu de résidence).

Garde d'enfants en âge préscolaire : taux d'équipement par région dans le rural France métropolitaine

	Population légale 2006	Nombre de garderies	Taux d'équipement (pour 10 000 hab)	Population de 0 à 2 ans en 2006	Part des 0 à 2 ans dans la population	Taux d'équipement (pour 10 000 hab de 0 à 2 ans)
Provence-Alpes-Côte d'Azur	1 156 749	182	1,6	36 895	3,2	49
Midi-Pyrénées	1 625 058	218	1,3	51 598	3,2	42
Languedoc-Roussillon	1 488 721	163	1,1	47 479	3,2	34
Rhône-Alpes	2 516 211	308	1,2	97 121	3,9	32
Corse	168 466	15	0,9	4 771	2,8	31
Limousin	487 004	42	0,9	13 764	2,8	31
Alsace	924 788	88	1,0	31 424	3,4	28
Centre	1 502 266	126	0,8	53 457	3,6	24
Franche-Comté	793 910	65	0,8	29 592	3,7	22
Poitou-Charente	1 198 020	83	0,7	39 368	3,3	21
Picardie	1 389 895	112	0,8	53 300	3,8	21
Nord-pas-de-Calais	1 124 773	83	0,7	43 117	3,8	19
Pays de la Loire	2 074 295	153	0,7	87 222	4,2	18
Auvergne	835 043	46	0,6	26 965	3,2	17
Ile-de-France	1 389 421	90	0,6	54 382	3,9	17
Haute-Normandie	933 117	56	0,6	35 112	3,8	16
Bretagne	2 155 181	111	0,5	80 808	3,7	14
Basse-Normandie	1 133 699	54	0,5	40 084	3,5	13
Champagne - Ardennes	813 195	39	0,5	29 050	3,6	13
Bourgogne	1 061 920	46	0,4	34 707	3,3	13
Aquitaine	1 515 389	63	0,4	48 583	3,2	13
Lorraine	1 320 905	50	0,4	46 528	3,5	11
Rural France métropolitaine	27 608 026	2193	0,8	985 329	3,6	22

Source : Insee - Base permanente des équipements 2007 - Recensement de la population 2006

Crèches collectives

Une offre importante dans les pays de l'Ariège et du Lot

Les pays de l'Ariège et du Lot sont très bien dotés en structures d'accueil de la petite enfance : le Pays de Foix-Haute-Ariège figure de loin en tête du peloton avec 126 structures pour 10 000 enfants de moins de deux ans, quand la moyenne est à 40 pour 10 000. Le Pays de la Vallée de la Dordogne lotoise, le Pays Bourrian, le Couserans ou encore le Pays des Pyrénées cathares sont aussi parmi les mieux équipés. À l'opposé, les habitants du Pays des Monts et Lacs du Lévézou, en Aveyron, et de celui des Coteaux, dans les Hautes-Pyrénées, ne disposent pas sur place de structure d'accueil.

Garde d'enfants en âge préscolaire : taux d'équipement dans les pays et les PNR

Pays	Population légale 2006	Nombre de gardes d'enfant en âge préscolaire	Taux d'équipement pour 10 000 habitants	Population de 0 à 2 ans en 2006	Part des 0 à 2 ans	Taux d'équipement (pour 10 000 enfants de 0 à 2 ans)
Albigeois et Bastides	63 399	6	0,9	1 895	3,0	32
Armagnac	43 642	1	0,2	1 092	2,5	9
Auch	58 073	6	1,0	1 590	2,7	38
Autan	49 180	8	1,6	1 416	2,9	56
Bourian	22 774	5	2,2	578	2,5	86
Cahors et du Sud du Lot	53 980	8	1,5	1 493	2,8	54
Cocagne	47 524	5	1,1	1 824	3,8	27
Comminges Pyrénées	75 153	8	1,1	2 006	2,7	40
Coteaux	19 134	0	0,0	527	2,8	0
Couserans	29 262	4	1,4	780	2,7	51
Figeac	36 314	7	1,9	1 056	2,9	66
Foix Haute-Ariège	46 101	18	3,9	1 426	3,1	126
Garonne-Quercy-Gascoigne	84 377	7	0,8	2 774	3,3	25
Girou Tarn Frontonnais	44 243	9	2,0	1 860	4,2	48
Haut-Rouergue en Aveyron	38 274	4	1,0	1 152	3,0	35
Lauragais	86 697	14	1,6	3 097	3,6	45
Midi-Quercy	43 770	2	0,5	1 481	3,4	14
Montalbanais	38 356	3	0,8	1 599	4,2	19
Monts et Lacs du Lézérou	11 668	0	0,0	395	3,4	0
Nestes	29 039	4	1,4	782	2,7	51
Portes d'Ariège-Pyrénées	44 940	8	1,8	1 509	3,4	53
Portes de Gascoigne	59 036	7	1,2	1 878	3,2	37
Pyrénées cathares	25 986	5	1,9	709	2,7	71
Rouergue occidental	66 068	7	1,1	1 915	2,9	37
Ruthénois	46 799	5	1,1	1 614	3,4	31
Sidobre Monts de Lacaune	13 792	2	1,5	363	2,6	55
Sud Toulousain	80 805	12	1,5	3 155	3,9	38
Tarbes et de la Haute-Bigorre	37 426	6	1,6	1 112	3,0	54
Val d'Adour	52 197	3	0,6	1 394	2,7	22
Vallée de la Dordogne lotoise	35 203	9	2,6	965	2,7	93
Vallées des Gaves	39 595	3	0,8	1 001	2,5	30
Vignoble gaillacois, Bastides et Val Dadou	63 805	7	1,1	2 199	3,4	32
Ensemble pays	1 486 612	193	1,3	46 635	3,1	41
PNR						
Causses du Quercy	27 229	2	0,7	807	3,0	25
Grands Causses	66 642	8	1,2	1 961	2,9	41
Haut-Languedoc	58 653	9	1,5	1 583	2,7	57
Ensemble PNR	152 524	19	1,2	4 351	2,9	44
Rural Midi-Pyrénées	1 625 058	218	1,3	51 598	3,2	42
Rural France métropolitaine	27 608 026	2193	0,8	985 329	3,6	22

Source : Insee - Base permanente des équipements 2007 - Recensement de la population 2006

Crèches collectives

Les deux tiers des enfants sont à moins de 10 mn d'une structure d'accueil

L'accès à une structure d'accueil pour la petite enfance est en moyenne plus rapide dans l'espace rural en Midi-Pyrénées que dans l'espace rural métropolitain : 69 % des enfants de moins de 2 ans sont à moins de dix minutes d'une crèche, d'une halte-garderie ou d'autres structures du même type, contre 58 % dans le reste de l'espace rural en France.

Grâce à une bonne couverture du territoire, la plupart des parents de jeunes enfants des pays situés majoritairement en zone périurbaine, comme les Pays de l'Autan, Girou-Tarn-Frontonnais, Montalbanais ou de Cocagne, se rendent à la crèche en moins de dix minutes. C'est aussi le cas naturellement dans les pays très bien dotés du Lot et de l'Ariège. Mais la totalité de la population concernée du Pays des Monts et Lacs du Lézérou et plus de 90 % de celle du pays des Coteaux sont à plus de 10 minutes d'une structure d'accueil, absente de ces pays il est vrai. La moitié des enfants sont même à plus de 20 minutes dans le Pays des Monts et Lacs du Lézérou. Dans des pays équipés comme ceux du Haut-Rouergue ou de l'Armagnac, les trois quarts des enfants en bas âge sont à plus de 10 minutes d'une structure d'accueil.

Gardes d'enfants en âge préscolaire : répartition de la population des enfants de 0 à 2 ans selon les temps moyens d'accès dans les pays et les PNR (%)

Pays	nombre d'enfants de 0 à 2 ans	Part des 0 - 2 ans (%)	moins de 5 mn	de 5 à moins de 10 mn	de 10 à moins de 20 mn	20 mn ou plus
Albigeois et Bastides	1 895	3,0	33	30	33	4
Armagnac	1 092	2,5	18	12	28	42
Auch	1 590	2,7	47	20	28	6
Autain	1 416	2,9	65	27	8	0
Bourian	578	2,5	27	46	27	0
Cahors et du Sud du Lot	1 493	2,8	52	13	35	0
Cocagne	1 824	3,8	46	35	20	0
Comminges Pyrénées	2 006	2,7	28	29	36	7
Coteaux	527	2,8	0	7	79	14
Couserans	780	2,7	38	17	38	7
Figeac	1 056	2,9	48	22	24	7
Foix Haute-Ariège	1 426	3,1	68	20	12	0
Garonne-Quercy-Gascogne	2 774	3,3	37	27	36	0
Girou Tarn Frontonnais	1 860	4,2	69	31	0	0
Haut-Rouergue en Aveyron	1 152	3,0	19	7	58	16
Lauragais	3 097	3,6	48	33	19	0
Midi-Quercy	1 481	3,4	16	16	66	2
Montalbanais	1 599	4,2	42	53	6	0
Monts et Lacs du Lévézou	395	3,4	0	0	49	51
Nestes	782	2,7	31	30	37	1
Portes d'Ariège-Pyrénées	1 509	3,4	59	19	22	0
Portes de Gascogne	1 878	3,2	39	22	39	1
Pyrénées cathares	709	2,7	39	43	18	0
Rouergue occidental	1 915	2,9	37	13	47	2
Ruthénois	1 614	3,4	31	46	21	2
Sidobre Monts de Lacaune	363	2,6	33	0	55	13
Sud Toulousain	3 155	3,9	56	34	10	0
Tarbes et de la Haute-Bigorre	1 112	3,0	24	10	66	0
Val d'Adour	1 394	2,7	14	20	53	13
Vallée de la Dordogne lotoise	965	2,7	52	39	10	0
Vallées des Gaves	1 001	2,5	37	6	44	13
Vignoble gaillacois, Bastides et Val Dadou	2 199	3,4	62	20	18	0
Ensemble pays	46 635	3,1	42	25	29	4
Causses du Quercy	807	3,0	10	17	41	31
Grands Causses	1 961	2,9	53	8	18	20
Haut-Languedoc	1 583	2,7	62	13	25	1
Ensemble PNR	4 351	2,9	48	12	25	15
Rural Midi-Pyrénées	51 598	3,2	43	26	27	4
Rural France métropolitaine	985 329	3,6	32	26	32	10

Source : Insee - Base permanente des équipements 2007 - Recensement de la population 2006
Distancier Odomatrix - INRA UMR1041 CESAER

Garde d'enfants d'âge pré-scolaire (crèche collective)

Présence et temps d'accès

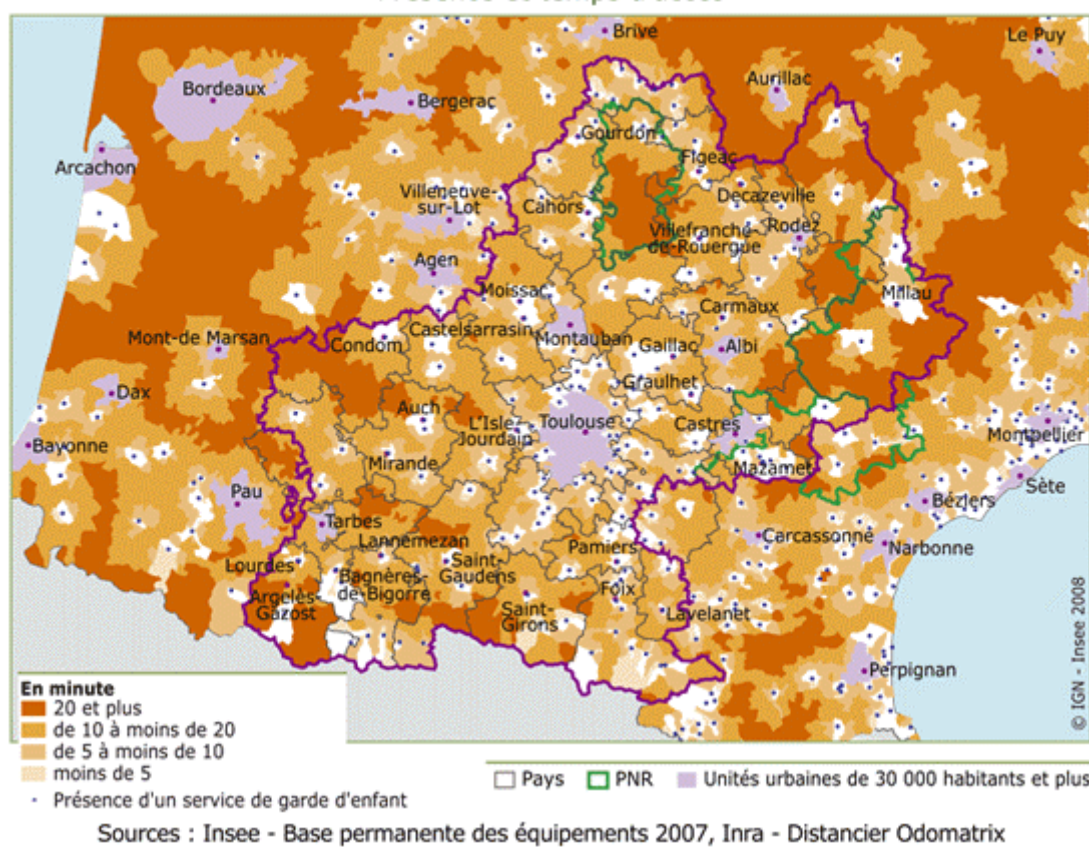

Services d'aide aux personnes âgées L'espace rural régional dans la moyenne

Dans l'espace rural de Midi-Pyrénées, une commune sur dix possède un **service d'aide aux personnes âgées**. Avec 2 équipements pour 10 000 habitants, contre 1,4 au niveau national, l'espace rural régional est dans le peloton de tête des espaces ruraux en métropole. Dans le rural de Midi-Pyrénées, 41 % de la population totale vit dans une commune dotée d'un service d'aide aux personnes âgées : c'est 10 points de plus que dans l'ensemble de l'espace rural métropolitain. Mais ce territoire est âgé, au deuxième rang national pour la proportion de personnes âgées d'au moins 75 ans (11,6 %), après le Limousin. Rapportée à cette population, la densité régionale est ainsi à peine au-dessus de la moyenne nationale avec 18 services pour 10 000 personnes âgées.

Les taux d'équipement en services d'aide aux personnes âgées sont élevés en Aquitaine, où une commune sur quatre est équipée, et en Bretagne (de l'ordre de 30 pour 10 000 personnes âgées). La densité est par contre très faible dans le Centre, en Corse, en Alsace ou en Languedoc-Roussillon, où 2 % des communes sont équipées (1 à 3 équipements pour 10 000 personnes).

C'est là le reflet de politiques différentes, le plus souvent départementales : ces services relèvent en effet pour l'essentiel des conseils généraux qui peuvent faire des choix différents entre le financement de structures d'accueil ou de services pour le maintien à domicile des personnes âgées.

Service d'aide aux personnes âgées : taux d'équipement par région dans le rural France métropolitaine

	Population légale 2006	Nombre de services	Taux d'équipement (pour 10 000 hab)	Population de 75 ans et plus 2006	Part des 75 ans et plus (%)	Taux d'équipement (pour 10 000 hab de 75 ans et plus)
Aquitaine	1 515 389	504	3,3	163 002	10,8	31
Bretagne	2 155 181	595	2,8	208 029	9,7	29
Nord-pas-de-Calais	1 124 773	184	1,6	82 007	7,3	22
Provence-Alpes-Côte d'Azur	1 156 749	227	2,0	104 885	9,1	22
Basse-Normandie	1 133 699	212	1,9	110 717	9,8	19
Bourgogne	1 061 920	214	2,0	111 812	10,5	19
Pays de la Loire	2 074 295	342	1,6	180 467	8,7	19
Midi-Pyrénées	1 625 058	331	2,0	188 591	11,6	18
Ile-de-France	1 389 421	135	1,0	78 155	5,6	17
Picardie	1 389 895	173	1,2	103 419	7,4	17
Franche-Comté	793 910	107	1,3	66 843	8,4	16
Auvergne	835 043	142	1,7	88 940	10,7	16
Haute-Normandie	933 117	106	1,1	69 436	7,4	15
Champagne - Ardennes	813 195	70	0,9	70 136	8,6	10
Limousin	487 004	65	1,3	66 022	13,6	10
Rhône-Alpes	2 516 211	187	0,7	190 680	7,6	10
Poitou-Charente	1 198 020	105	0,9	128 502	10,7	8
Lorraine	1 320 905	86	0,7	106 470	8,1	8
Centre	1 502 266	53	0,4	152 370	10,1	3
Languedoc-Roussillon	1 488 721	34	0,2	146 893	9,9	2
Corse	168 466	2	0,1	16 939	10,1	1
Alsace	924 788	5	0,1	64 417	7,0	1
Rural France métropolitaine	27 608 026	3879	1,4	2 498 732	9,1	16

Source : Insee, recensement de la population 2006, BPE 2007

Services d'aide aux personnes âgées Des pays moins dotés en Ariège et autour de Toulouse

Des pays situés dans le massif pyrénéen, notamment en Ariège, ainsi que certains pays proches des agglomérations de Toulouse ou de Montauban sont parmi les plus mal dotés en services d'aide aux personnes âgées. Pour les premiers, comme le Couserans ou les Pyrénées cathares, les temps d'intervention en sont rallongés, même si l'on peut penser que d'autres possibilités d'aide aux personnes âgées prennent le relais. Dans les pays périurbains, comme celui de Girou-Tarn-Frontonnais, du Lauragais ou du Montalbanais, les taux d'équipement sont nettement plus faibles que dans les autres territoires.

Service d'aide aux personnes âgées : taux d'équipement dans les pays et les PNR

Pays	Population légale 2006	Nombre de services	Taux d'équipement pour 10 000 habitants	Population de 75 ans et plus en 2006	Part 75 ans et plus (%)	Taux d'équipement pour 10 000 habitants de 75 ans et plus
Albigeois et Bastides	63 399	30	4,7	8 776	13,8	34
Armagnac	43 642	11	2,5	6 424	14,7	17
Auch	58 073	14	2,4	6 518	11,2	21
Autan	49 180	5	1,0	6 289	12,8	8
Bourlian	22 774	6	2,6	3 058	13,4	20
Cahors et du Sud du Lot	53 980	10	1,9	6 428	11,9	16
Cocagne	47 524	11	2,3	4 750	10,0	23
Commines Pyrénées	75 153	16	2,1	10 302	13,7	16
Coteaux	19 134	5	2,6	2 308	12,1	22
Couserans	29 262	1	0,3	4 278	14,6	2
Figeac	36 314	9	2,5	4 806	13,2	19
Foix Haute-Ariège	46 101	5	1,1	4 997	10,8	10
Garonne-Quercy-Gascoigne	84 377	15	1,8	9 762	11,6	15
Girou Tarn Frontonnais	44 243	2	0,5	3 153	7,1	6
Haut-Rouergue en Aveyron	38 274	15	3,9	5 503	14,4	27
Lauraçais	86 697	5	0,6	8 635	10,0	6
Midi-Quercy	43 770	11	2,5	4 835	11,0	23
Montalbanais	38 356	2	0,5	3 198	8,3	6
Monts et Lacs du Lézérou	11 668	7	6,0	1 275	10,9	55
Nestes	29 039	5	1,7	3 719	12,8	13
Portes d'Ariège-Pyrénées	44 940	6	1,3	5 110	11,4	12
Portes de Gascoigne	59 036	18	3,0	7 342	12,4	25
Pyrénées cathares	25 986	2	0,8	3 305	12,7	6
Rouergue occidental	66 068	19	2,9	9 728	14,7	20
Ruthénois	46 799	12	2,6	5 413	11,6	22
Sidobre Monts de Lacaune	13 792	5	3,6	1 698	12,3	29
Sud Toulousain	80 805	15	1,9	7 100	8,8	21
Tarbes et de la Haute-Bigorre	37 426	3	0,8	4 030	10,8	7
Val d'Adour	52 197	14	2,7	6 909	13,2	20
Vallée de la Dordogne Iotoise	35 203	7	2,0	4 767	13,5	15
Vallées des Gaves	39 595	5	1,3	4 913	12,4	10
Vignoble gaillacois, Bastides et Val Dadou	63 805	14	2,2	7 244	11,4	19
Ensemble pays	1 486 612	305	2,1	176 574	11,9	17
PNR						
Causses du Quercy	27 229	6	2,2	3 536	13,0	17
Grands Causses	66 642	22	3,3	8 686	13,0	25
Haut-Languedoc	58 653	11	1,9	7 788	13,3	14
Ensemble PNR	152 524	39	2,6	20 010	13,1	19
Rural Mdi-Pyrénées	1 625 058	331	2,0	188 591	11,6	18
Rural France métropolitaine	27 608 026	3879	1,4	2 498 732	9,1	16

Source : Insee- Base Permanente des Equipements 2007 - Recensement de la population 2006

Service d'aide aux personnes âgées : répartition de la population des personnes de 75 ans et plus selon les temps moyens d'accès dans les pays et les PNR

Pays	Nombre de personnes de 75 ans et plus	Part des 75 ans et plus (%)	moins de 10 mn	de 10 à moins de 20 mn	20 mn ou plus
Albigeois et Bastides	8 776	13,8	95	5	0
Armagnac	6 424	14,7	97	3	0
Auch	6 518	11,2	89	11	0
Autan	6 289	12,8	79	21	0
Bourian	3 058	13,4	89	11	0
Cahors et du Sud du Lot	6 428	11,9	88	12	0
Cocagne	4 750	10,0	97	3	0
Comminges Pyrénées	10 302	13,7	85	15	0
Coteaux	2 308	12,1	93	7	0
Couserans	4 278	14,6	48	28	24
Figeac	4 806	13,2	85	15	0
Foix Haute-Ariège	4 997	10,8	44	44	11
Garonne-Quercy-Gascogne	9 762	11,6	72	28	0
Girou Tarn Frontonnais	3 153	7,1	76	24	0
Haut-Rouergue en Aveyron	5 503	14,4	86	14	0
Lauragais	8 635	10,0	48	22	30
Midi-Quercy	4 835	11,0	80	20	0
Montalbanais	3 198	8,3	67	33	0
Monts et Lacs du Lézézou	1 275	10,9	99	1	0
Nestes	3 719	12,8	64	36	0
Portes d'Ariège-Pyrénées	5 110	11,4	80	20	0
Portes de Gascogne	7 342	12,4	94	6	0
Pyrénées cathares	3 305	12,7	32	63	5
Rouergue occidental	9 728	14,7	93	7	0
Ruthénois	5 413	11,6	93	7	0
Sidobre Monts de Lacaune	1 698	12,3	74	26	0
Sud Toulousain	7 100	8,8	86	14	0
Tarbes et de la Haute-Bigorre	4 030	10,8	84	16	0
Val d'Adour	6 909	13,2	86	14	0
Vallée de la Dordogne lotoise	4 767	13,5	90	10	0
Vallées des Gaves	4 913	12,4	41	58	1
Vignoble gaillacois, Bastides et Val Dadou	7 244	11,4	94	6	0
Ensemble pays	176 574	11,9	80	17	2
Causses du Quercy	3 536	13,0	77	23	0
Grands Causses	8 686	13,0	81	18	1
Haut-Languedoc	7 788	13,3	80	20	0
Ensemble PNR	20 010	13,1	80	20	0
Rural Midi-Pyrénées	188 591	11,6	82	17	1
Rural France métropolitaine	2 498 732	9,1	66	23	11

Source : Insee - Base permanente des équipements 2007 - Recensement de la population 2006
Distançier Odomatrix - INRA UMR1041 CESAER

Services d'aide aux personnes âgées

Présence et temps d'accès

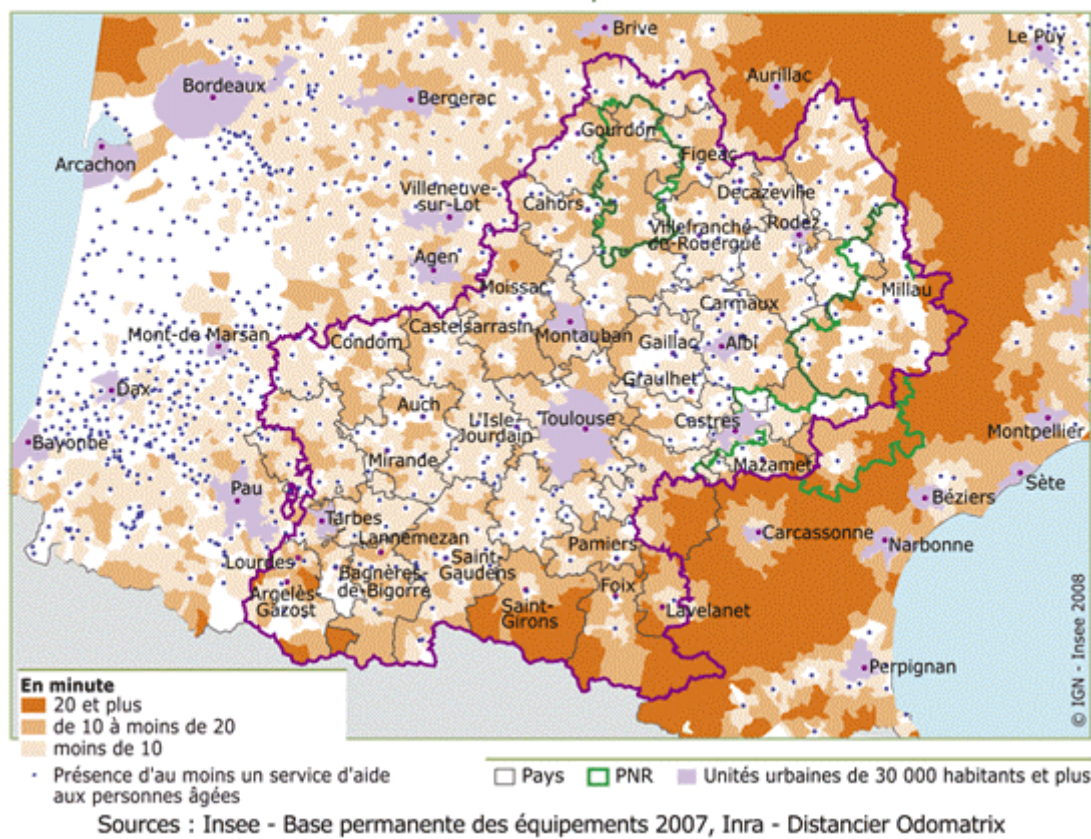

Hébergement des personnes âgées

400 établissements d'accueil

Un peu moins de 400 **établissements d'hébergement pour personnes âgées** se répartissent sur 10 % des communes de l'espace rural en Midi-Pyrénées. La région est bien placée en termes d'équipement par rapport à la population totale, mais la densité des maisons de retraite du rural en Midi-Pyrénées est dans la moyenne nationale si on la ramène à la seule population des 75 ans et plus, qui représente près de 12 % de la population totale dans le rural. Le développement de ces structures d'hébergement dépend en grande partie des politiques sociales des conseils généraux, qui peuvent faire d'autres choix, comme par exemple l'aide au maintien à domicile des personnes âgées.

Etablissements d'hébergement pour personnes âgées : Taux d'équipement par région dans le rural France métropolitaine

	Population légale 2006	Nombre d'établissements	taux d'équipement (pour 10 000 hab)	population de 75 ans et plus en 2006	Part de la population de 75 ans et plus (%)	Taux d'équipement (pour 10 000 hab de 75 ans et plus)
Pays de la Loire	2 074 295	501	2,42	180467	8,7	28
Poitou-Charente	1 198 020	341	2,85	128502	10,7	27
Haute-Normandie	933 117	175	1,88	69436	7,4	25
Basse-Normandie	1 133 699	279	2,46	110717	9,8	25
Rhône-Alpes	2 516 211	468	1,86	190680	7,6	25
Ile-de-France	1 389 421	186	1,34	78155	5,6	24
Bourgogne	1 061 920	259	2,44	111812	10,5	23
Alsace	924 788	144	1,56	64417	7,0	22
Aquitaine	1 515 389	360	2,38	163002	10,8	22
Auvergne	835 043	193	2,31	88940	10,7	22
Bretagne	2 155 181	442	2,05	208029	9,7	21
Picardie	1 389 895	217	1,56	103419	7,4	21
Provence-Alpes-Côte d'Azur	1 156 749	219	1,89	104885	9,1	21
Midi-Pyrénées	1 625 058	392	2,41	188591	11,6	21
Lorraine	1 320 905	213	1,61	106470	8,1	20
Franche-Comté	793 910	128	1,61	66843	8,4	19
Nord-pas-de-Calais	1 124 773	150	1,33	82007	7,3	18
Centre	1 502 266	276	1,84	152370	10,1	18
Languedoc-Roussillon	1 488 721	263	1,77	146893	9,9	18
Champagne - Ardennes	813 195	119	1,46	70136	8,6	17
Limousin	487 004	110	2,26	66022	13,6	17
Corse	168 466	13	0,77	16939	10,1	8
Rural France métropolitaine	27 608 026	5448	1,97	2498732	9,1	22

Source : Insee - Base permanente des équipements 2007 - Recensement de la population 2006

Hébergement des personnes âgées

Une répartition relativement homogène sur le territoire

L'espace rural en Midi-Pyrénées compte une vingtaine d'établissements en moyenne pour 10 000 personnes âgées d'au moins 75 ans. La répartition sur le territoire est assez homogène si on la compare à celle des régions voisines, où les densités de maisons de retraite sont fortes à proximité de Bordeaux (nord et sud-est) en Aquitaine, et dans l'Hérault, en Languedoc-Roussillon. Les densités varient de moins de 15 établissements pour 10 000 personnes dans certains pays de l'ouest de la région (Tarbes et Haute-Bigorre, Garonne-Quercy-Gascogne, Val d'Adour), à une trentaine d'établissements dans les pays de Sidobre-Monts de Lacaune, du Couserans ou de Figeac. De nombreux établissements sont situés dans les Pays du Lauragais et du Sud Toulousain, parmi les pays les plus peuplés il est vrai, mais qui bénéficient aussi aux personnes âgées de l'agglomération toulousaine : la densité de maisons de retraite, ramenée au nombre de personnes âgées, est en effet inférieure dans les grands pôles urbains de la région.

Etablissements d'hébergement de personnes âgées : taux d'équipement dans les pays et les PNR

Pays	Population légale 2006	Nombre d'établissements d'hébergement	Taux d'équipement pour 10 000 habitants	Population de 75 ans et plus 2006	Part des 75 ans et plus (%)	Taux d'équipement (pour 10 000 habitants de 75 ans et plus)
Albigeois et Bastides	63 399	20	3,2	8 776	13,8	22,8
Armagnac	43 642	10	2,3	6 424	14,7	15,6
Auch	58 073	13	2,2	6 518	11,2	19,9
Autan	49 180	10	2,0	6 289	12,8	15,9
Bourian	22 774	7	3,1	3 058	13,4	22,9
Cahors et du Sud du Lot	53 980	16	3,0	6 428	11,9	24,9
Cocagne	47 524	9	1,9	4 750	10,0	18,9
Comminges Pyrénées	75 153	17	2,3	10 302	13,7	16,5
Coteaux	19 134	6	3,1	2 308	12,1	26,0
Couserans	29 262	13	4,4	4 278	14,6	30,4
Figeac	36 314	15	4,1	4 806	13,2	31,2
Foix Haute-Ariège	46 101	9	2,0	4 997	10,8	18,0
Garonne-Quercy-Gascogne	84 377	14	1,7	9 762	11,6	14,3
Girou Tarn Frontonnais	44 243	8	1,8	3 153	7,1	25,4
Haut-Rouergue en Aveyron	38 274	14	3,7	5 503	14,4	25,4
Lauraçais	86 697	20	2,3	8 635	10,0	23,2
Midi-Quercy	43 770	8	1,8	4 835	11,0	16,5
Montalbanais	38 356	5	1,3	3 198	8,3	15,6
Monts et Lacs du Lézou	11 668	2	1,7	1 275	10,9	15,7
Nestes	29 039	9	3,1	3 719	12,8	24,2
Portes d'Ariège-Pyrénées	44 940	9	2,0	5 110	11,4	17,6
Portes de Gascogne	59 036	14	2,4	7 342	12,4	19,1
Pyrénées cathares	25 986	6	2,3	3 305	12,7	18,2
Rouergue occidental	66 068	19	2,9	9 728	14,7	19,5
Ruthénois	46 799	15	3,2	5 413	11,6	27,7
Sidobre Monts de Lacaune	13 792	5	3,6	1 698	12,3	29,4
Sud Toulousain	80 805	18	2,2	7 100	8,8	25,4
Tarbes et de la Haute-Bigorre	37 426	5	1,3	4 030	10,8	12,4
Val d'Adour	52 197	10	1,9	6 909	13,2	14,5
Vallée de la Dordogne Iotoise	35 203	12	3,4	4 767	13,5	25,2
Vallées des Gaves	39 595	9	2,3	4 913	12,4	18,3
Vignoble gaillacois, Bastides et Val Dadou	63 805	13	2,0	7 244	11,4	17,9
Ensemble pays	1 486 612	360	2,4	176 674	11,9	20,4
PNR						
Causses du Quercy	27 229	2	0,7	3 536	13,0	5,7
Grands Causses	66 642	8	1,2	8 686	13,0	9,2
Haut-Languedoc	58 653	9	1,5	7 788	13,3	11,6
Ensemble PNR	152 524	19	1,2	20 010	13,1	9,5
Rural France métropolitaine	27 608 026	5448	2,0	2 498 732	9,1	22,0

Source : Insee- Base Permanente des Equipements 2007 - Recensement de la population 2006

Présence d'établissements d'hébergement pour personnes âgées

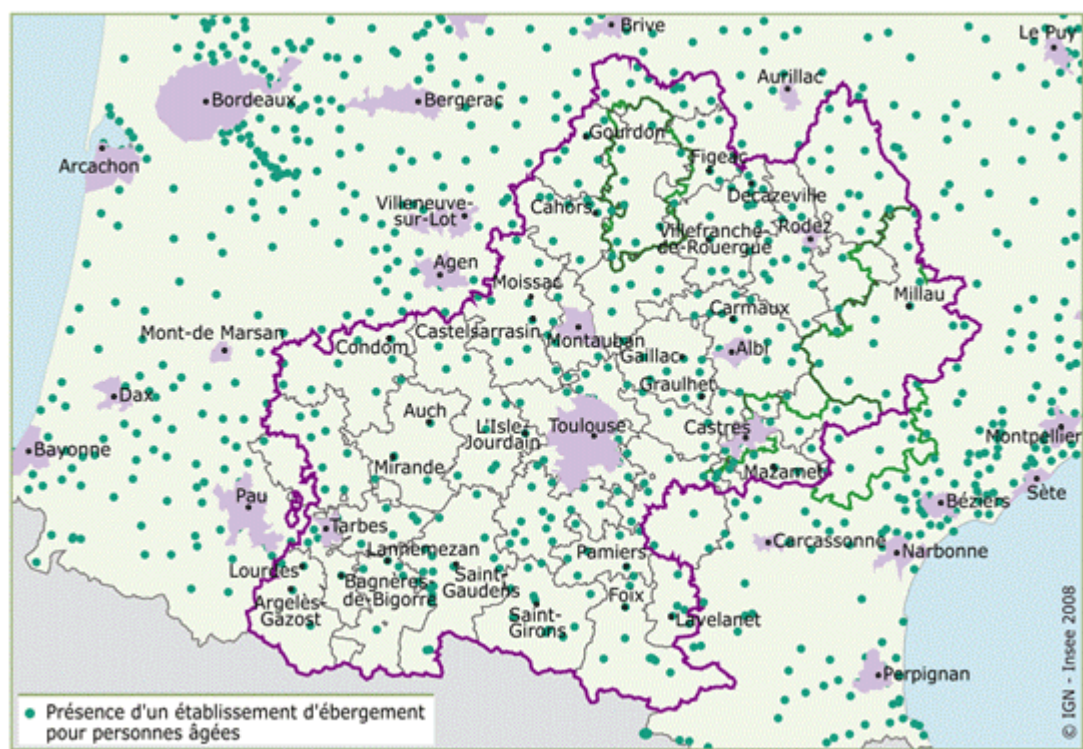

Source : Insee - Base permanente des équipements 2007

4.4 - Enseignement

En matière d'enseignement, l'équipement est ici mesuré en comptabilisant les établissements du premier et du second degré.

L'enseignement du 1^{er} degré comprend :

- les écoles ou les classes maternelles intégrées dans une école élémentaire, y compris les classes des regroupements pédagogiques intercommunaux (RPI) ;
- les écoles élémentaires, y compris RPI.

L'enseignement du second degré comprend :

- les collèges publics (premier cycle) ;
- les lycées d'enseignement général et / ou technologique et les lycées d'enseignement professionnel (deuxième cycle).

Écoles élémentaires

Une proportion moindre de population équipée sur sa commune de résidence

Même dans l'espace rural, la très grande majorité de la population vit dans une commune abritant une école élémentaire, mais la proportion est un peu moins forte en Midi-Pyrénées qu'en moyenne en France métropolitaine. Plus d'un tiers de la population vit dans une commune équipée d'un collège et un cinquième dispose d'un lycée d'enseignement général ou technologique sur sa commune de résidence, soit davantage que dans le reste de l'espace rural métropolitain.

Enseignement : population équipée au lieu de résidence (%)

	Espace rural France Métropolitaine	Espace rural Région Midi-Pyrénées
Ecoles élémentaires	91	85
Collèges	36	37
Lycées d'enseignement général et/ou technologique	15	20
Lycées professionnels	16	17

Source : Insee- Base Permanente des Equipements 2007 - Recensement de la population 2006

Enseignement : population équipée au lieu de résidence par pays et PNR (%)

PAYS	Population légal 2006	Ecole élémentaire (enfants de 6 à 10 ans)	Collège (enfants de 11 à 14 ans)	Lycée enseignement général et/ou technologique (jeunes de 15 à 19 ans)	Lycée professionnel (jeunes de 15 à 19 ans)
Albigeois et Bastides	63 399	87	31	16	16
Armagnac	43 642	74	42	21	5
Auch	58 073	83	48	43	43
Autan	49 180	98	36	21	21
Bourian	22 774	76	26	21	21
Cahors et du Sud du Lot	53 980	90	56	37	37
Cocagne	47 524	90	51	21	0
Comminges Pyrénées	75 153	76	33	20	17
Coteaux	19 134	53	15	2	2
Couserans	29 262	73	25	22	22
Figeac	36 314	79	53	27	27
Foix Haute-Ariège	46 101	81	33	21	2
Garonne-Quercy-Gascogne	84 377	91	45	34	26
Girou Tarn Frontonnais	44 243	92	36	11	0
Haut-Rouergue en Aveyron	38 274	89	28	12	0
Lauragais	86 697	85	37	25	24
Midi-Quercy	43 770	88	29	3	15
Montalbanais	38 356	93	25	0	0
Monts et Lacs du Lézérou	11 668	95	22	0	0
Nestes	29 039	63	30	20	0
Portes d'Ariège-Pyrénées	44 940	92	57	33	42
Portes de Gascogne	59 036	74	39	17	10
Pyrénées cathares	25 986	81	38	12	26
Rouergue occidental	66 068	94	40	34	34
Ruthénois	46 799	93	20	0	0
Sidobre Monts de Lacaune	13 792	89	31	0	0
Sud Toulousain	80 805	89	36	0	0
Tarbes et de la Haute-Bigorre	37 426	92	22	22	22
Val d'Adour	52 197	70	29	10	10
Vallée de la Dordogne lotoise	35 203	80	33	21	11
Vallées des Gaves	39 595	82	53	47	39
Vignoble gaillacois, Bastides et Val Dadou	63 805	92	46	19	38
Ensemble pays	1 486 612	85	37	20	18
Causses du Quercy	27 229	57	13	0	0
Grands Causses	66 642	93	50	45	45
Haut-Languedoc	58 653	97	40	17	17
Ensemble PNR	152 524	88	40	26	26
Rural Midi-Pyrénées	1 625 058	85	37	20	17
Rural France métropolitaine	27 608 026	91	36	15	16

Source : Insee - base permanente des équipements 2007 - Recensement de la population 2006

De nombreuses écoles maternelles sur la plus grande partie du territoire

Les **écoles maternelles** ou les classes maternelles intégrées dans les écoles élémentaires sont très présentes sur la plus grande partie du territoire. Des zones en paraissent relativement dépourvues mais il s'agit de cantons très peu peuplés des zones montagneuses du Massif central ou des Pyrénées, ou encore du PNR des Grands Causses et de celui des Causses du Quercy. L'apparente rareté des écoles maternelles sur ces territoires, où la population est âgée, cache en réalité un taux d'équipement supérieur à la moyenne. Ainsi les Pays de Sidobre-Monts de Lacaune et des Monts-et-Lacs-du-Lézérou affichent-ils près de 400 écoles ou classes maternelles pour 10 000 enfants âgés de

3 à 5 ans, contre à peine plus de 100 dans le Sud-Toulousain ou dans le Pays Girou-Tarn-Frontonnais.

Présence des classes et des écoles maternelles

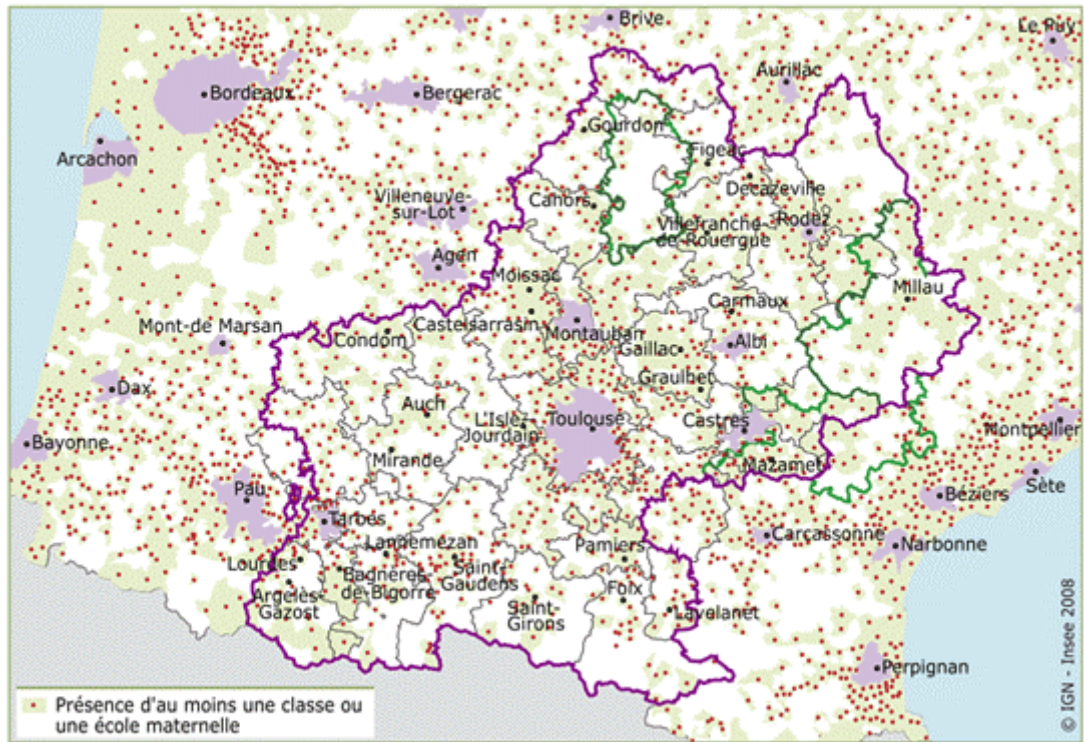

Source : Insee - Base permanente des équipements 2007

Ecoles et classes maternelles : taux d'équipement dans les pays et PNR

Pays	Nombre d' Taux		Nombre écoles ou classes maternelles	Taux pour 10 000 enfants	
	Population totale 2006	enfants de 3 à 5 ans			
Albigeois et Bastides	63 399	1972	3,1	37	188
Armagnac	43 642	1160	2,7	26	224
Auch	58 073	1779	3,1	35	197
Autan	49 180	1590	3,2	35	220
Bourian	22 774	671	2,9	13	194
Cahors et Sud du Lot	53 980	1679	3,1	37	220
Cocagne	47 524	1944	4,1	27	139
Comminges Pyrénées	75 153	2200	2,9	55	250
Côteaux	19 134	602	3,1	18	299
Couserans	29 262	822	2,8	21	255
Figeac, du Ségala au Lot-Cèle	36 314	1097	3,0	19	173
Foix Haute Ariège	46 101	1493	3,2	32	214
Garonne Quercy Gascogne	84 377	3046	3,6	66	217
Girou-Tarn-Frontonnais	44 243	2035	4,6	26	128
Haut Rouergue en Aveyron	38 274	1144	3,0	28	245
Lauragais	86 697	3482	4,0	63	181
Midi-Quercy	43 770	1533	3,5	31	202
Montalbanais	38 356	1704	4,4	23	135
Monts et Lacs du Levezou	11 668	426	3,7	15	352
Nestes	29 039	822	2,8	23	280
Portes d'Ariège-Pyrénées	44 940	1498	3,3	21	140
Portes de Gascogne	59 036	2099	3,6	36	172
Pyrénées Cathares	25 986	755	2,9	21	278
Rouergue Occidental	66 068	1955	3,0	51	261
Ruthenois	46 799	1719	3,7	38	221
Sidobre Monts de Lacaune	13 792	391	2,8	15	383
Sud Toulousain	80 805	3466	4,3	39	113
Tarbes et de la Haute Bigorre	37 426	1194	3,2	27	226
Val d'Adour	52 197	1651	3,2	42	254
Vallée de la Dordogne Lotoise	35 203	1042	3,0	18	173
Vallées des Gaves	39 595	1129	2,9	30	266
Vignoble Gaillacois, Bastides et Val Dadou	63 805	2341	3,7	42	179
Ensemble pays	1 486 612	50443	3,4	1010	200
Causses du Quercy	27 229	863	3,2	18	209
Grands Causses	66 642	2178	3,3	54	248
Haut-Languedoc	58 653	1811	3,1	48	265
Ensemble PNR	152 524	4852	3,2	120	247

Sources : Insee - Base permanente des équipements - Recensement de la population 2006

Un bon niveau d'équipement en écoles élémentaires

Avec près de 1 700 **écoles élémentaires** dans l'espace rural, Midi-Pyrénées est mieux dotée que l'ensemble du rural de métropole si on s'en rapporte à la population concernée : on y compte 176 écoles pour 10 000 enfants âgés de 6 à 10 ans, contre 144 au niveau national. La région est en cinquième position, derrière l'Auvergne, le Limousin, la Bourgogne et la Corse. Le grand nombre de communes peu peuplées dans une grande partie du territoire rural explique la présence de beaucoup de petites écoles. Ainsi les trois-quarts des communes qui disposent d'une école ont moins de 1 000 habitants, alors ce seuil est de 1 290 habitants au niveau national.

Du fait de ce maillage communal serré du territoire, Midi-Pyrénées est un peu moins bien classée si on rapporte le nombre d'écoles élémentaires au nombre de communes. Moins d'une commune sur deux (47 %) possède son école élémentaire ou au moins une classe d'un regroupement pédagogique avec une ou plusieurs autres communes, alors que cette part est de 60 % au niveau national.

Ecoles élémentaires : Taux d'équipement par région dans le rural France métropolitaine

Régions	Population légale 2006	Nombre d'écoles élémentaires	Taux d'équipement (pour 10 000 hab)	Population de 6 à 10 ans 2006	Part des 6 - 10 ans (%)	Taux d'équipement (pour 10 000 hab de 6 à 10 ans)
Auvergne	835 043	937	11,2	47 763	5,7	196
Limousin	487 004	465	9,5	24 370	5,0	191
Bourgogne	1 061 920	1 181	11,1	64 243	6,0	184
Corse	168 466	156	9,3	8 502	5,0	183
Midi-Pyrénées	1 625 058	1 662	10,2	94 171	5,8	176
Franche-Comté	793 910	883	11,1	51 285	6,5	172
Aquitaine	1 515 389	1 496	9,9	88 497	5,8	169
Lorraine	1 320 905	1 353	10,2	82 494	6,2	164
Champagne - Ardennes	813 195	819	10,1	51 962	6,4	158
Picardie	1 389 895	1 444	10,4	92 712	6,7	156
Poitou-Charente	1 198 020	1 093	9,1	70 781	5,9	154
Haute-Normandie	933 117	947	10,1	63 183	6,8	150
Nord-pas-de-Calais	1 124 773	1 122	10,0	76 359	6,8	147
Rhône-Alpes	2 516 211	2 463	9,8	174 912	7,0	141
Centre	1 502 266	1 273	8,5	92 944	6,2	137
Pays de la Loire	2 074 295	1 839	8,9	140 328	6,8	131
Bretagne	2 155 181	1 790	8,3	137 299	6,4	130
Alsace	924 788	779	8,4	60 220	6,5	129
Basse-Normandie	1 133 699	871	7,7	71 185	6,3	122
Languedoc-Roussillon	1 488 721	1 086	7,3	89 850	6,0	121
Provence-Alpes-Côte d'Azur	1 156 749	726	6,3	72 014	6,2	101
Ile-de-France	1 389 421	974	7,0	100 827	7,3	97
Rural France métropolitaine	27 608 026	25 359	9,2	1 755 901	6,4	144

Source : Insee - Base permanente des équipements 2007 - Recensement de la population 2006

Des écoles relativement plus nombreuses dans les pays les plus ruraux

La densité d'écoles, mesurée par rapport à la population des enfants de 6 à 10 ans, est nettement plus forte dans les pays les plus ruraux, les moins peuplés, là où la dispersion de la population sur le territoire contraint à maintenir des écoles pour accueillir en moyenne moins d'enfants que dans les communes plus peuplées. C'est le cas du Pays des Coteaux, des Monts et Lacs du Lévézou ou du Haut-Rouergue. Le nombre d'écoles pour 10 000 enfants d'âge scolaire est par contre moins élevé dans les pays situés autour des agglomérations de Toulouse et Montauban : Girou-Tarn-Frontonnais, Sud Toulousain, Montalbanais, Midi-Quercy... Dans ces pays, nettement périurbains et parmi les plus peuplés, les écoles, pour être moins nombreuses, accueillent davantage d'enfants. La proportion d'enfants de 6 à 10 ans dans la population y est nettement plus élevée que dans le reste du territoire rural de la région.

Le nombre d'écoles ou de classes faisant partie d'un regroupement pédagogique varie d'une vingtaine dans le Pays de Sidobre-Monts de Lacaune ou des Monts et lacs du Lévézou, où le taux d'équipement en écoles est élevé, à plus de 80 dans le Pays de Comminges-Pyrénées, le Rouergue occidental ou encore le Pays de Garonne-Quercy-Gascogne.

Ecoles élémentaires : taux d'équipement dans les pays et les PNR

Pays	Population légale 2006	Nombre d'écoles élémentaires	Taux d'équipement pour 10 000 habitants	Population de 6 à 10 ans 2006	Part des 6 - 10 ans (%)	Taux d'équipement (pour 10 000 habitants de 6 à 10 ans)
Albigeois et Bastides	63 399	72	11,4	3 348	5,3	215
Armagnac	43 642	39	8,9	2 105	4,8	185
Auch	58 073	57	9,8	3 024	5,2	188
Autan	49 180	44	9,0	2 654	5,4	166
Bourian	22 774	31	13,6	1 211	5,3	256
Cahors et du Sud du Lot	53 980	52	9,6	2 897	5,4	180
Cocagne	47 524	51	10,7	2 974	6,3	172
Comminges Pyrénées	75 153	89	11,8	3 742	5,0	238
Coteaux	19 134	32	16,7	1 041	5,4	307
Couserans	29 262	36	12,3	1 426	4,9	252
Figeac	36 314	31	8,5	1 816	5,0	171
Foix Haute-Ariège	46 101	47	10,2	2 588	5,6	182
Garonne-Quercy-Gascoigne	84 377	84	10,0	5 045	6,0	167
Girou Tarn Frontonnais	44 243	27	6,1	3 325	7,5	81
Haut-Rouergue en Aveyron	38 274	52	13,6	1 851	4,8	281
Lauraçais	86 697	80	9,2	5 674	6,5	141
Midi-Quercy	43 770	33	7,5	2 641	6,0	125
Montalbanais	38 356	31	8,1	2 648	6,9	117
Monts et Lacs du Lézérou	11 668	21	18,0	714	6,1	294
Nestes	29 039	29	10,0	1 386	4,8	209
Portes d'Ariège-Pyrénées	44 940	39	8,7	2 576	5,7	151
Portes de Gascoigne	59 036	59	10,0	3 397	5,8	174
Pyrénées cathares	25 986	24	9,2	1 351	5,2	178
Rouergue occidental	66 068	85	12,9	3 333	5,0	255
Ruthénois	46 799	61	13,0	2 692	5,8	227
Sidobre Monts de Lacaune	13 792	19	13,8	724	5,3	262
Sud Toulousain	80 805	58	7,2	5 591	6,9	104
Tarbes et de la Haute-Bigorre	37 426	46	12,3	2 139	5,7	215
Val d'Adour	52 197	74	14,2	2 815	5,4	263
Vallée de la Dordogne lotoise	35 203	36	10,2	1 792	5,1	201
Vallées des Gaves	39 595	41	10,4	2 015	5,1	203
Vignoble gaillacois, Bastides et Val	63 805	53	8,3	3 789	5,9	140
Ensemble pays	1 486 612	1 533	10,3	84 323	5,7	182
PNR						
Causses du Quercy	27 229	33	12,1	1 404	5,2	235
Grands Causses	66 642	84	12,6	3 680	5,5	228
Haut-Languedoc	58 653	60	10,2	3 126	5,3	192
Ensemble PNR	152 524	177	11,6	8 209	5,4	216
Rural France métropolitaine	27 608 026	25 359	9,2	1 755 901	6,4	144

Source : Insee- Base Permanente des Equipements 2007 - Recensement de la population 2006

L'immense majorité des enfants est à moins de 5 minutes de l'école

Grâce à une très bonne couverture du territoire rural, 94 % des enfants résident à moins de 5 minutes d'une école élémentaire. Mais dans quelques pays situés notamment dans le Gers, les Hautes-Pyrénées ou le Lot, un enfant sur six est à plus de 5 minutes de son école. En moyenne, ce sont les enfants du PNR des Causses du Quercy ou encore de quelques communes des pays pyrénéens (Ariège, Hautes-Pyrénées) ou des contreforts du Massif central (Aveyron, Tarn) qui ont les temps d'accès les plus longs, jamais très élevés toutefois.

Ecoles élémentaires : répartition de la population des enfants de 6 à 10 ans selon les temps moyens d'accès dans les pays et les PNR (%)

Pays	Nombre d'enfants de 6 à 10 ans	Part des 6 - 10 ans (%)	de 5 à		
			moins de 5 mn	10 mn ou plus	10 mn ou plus
Albigeois et Bastides	3 348	5,3	94	4	1
Armagnac	2 105	4,8	83	17	0
Auch	3 024	5,2	92	8	0
Autan	2 654	5,4	99	1	0
Bourian	1 211	5,3	91	9	0
Cahors et du Sud du Lot	2 897	5,4	96	4	0
Cocagne	2 974	6,3	96	4	0
Comminges Pyrénées	3 742	5,0	92	8	0
Coteaux	1 041	5,4	90	10	0
Couserans	1 426	4,9	87	10	3
Figeac	1 816	5,0	88	11	1
Foix Haute-Ariège	2 588	5,6	95	4	2
Garonne-Quercy-Gascogne	5 045	6,0	96	4	0
Girou Tarn Frontonnais	3 325	7,5	98	2	0
Haut-Rouergue en Aveyron	1 851	4,8	93	5	1
Lauragais	5 674	6,5	95	5	0
Midi-Quercy	2 641	6,0	91	9	0
Montalbanais	2 648	6,9	100	0	0
Monts et Lacs du Lévézou	714	6,1	97	3	0
Nestes	1 386	4,8	87	12	1
Portes d'Ariège-Pyrénées	2 576	5,7	96	4	0
Portes de Gascogne	3 397	5,8	85	15	0
Pyrénées cathares	1 351	5,2	93	7	0
Rouergue occidental	3 333	5,0	98	2	0
Ruthénois	2 692	5,8	96	4	0
Sidobre Monts de Lacaune	724	5,3	94	6	0
Sud Toulousain	5 591	6,9	97	3	0
Tarbes et de la Haute-Bigorre	2 139	5,7	98	2	0
Val d'Adour	2 815	5,4	91	9	0
Vallée de la Dordogne Iotoise	1 792	5,1	87	13	0
Vallées des Gaves	2 015	5,1	94	5	1
Vignoble gaillacois, Bastides et Val Dadou	3 789	5,9	97	3	0
Ensemble pays	84 323	5,7	94	6	0
Causses du Quercy	1 404	5,2	73	24	3
Grands Causses	3 680	5,5	94	3	3
Haut-Languedoc	3 126	5,3	99	1	0
Ensemble PNR	8 209	5,4	92	6	2
Rural France métropolitaine	1 755 901	6,4	97	3	0

Source : Insee - Base permanente des équipements 2007 - Recensement de la population 2006

Distancier Odomatrix - INRA UMR1041 CESAER

Écoles élémentaires

Présence et temps d'accès

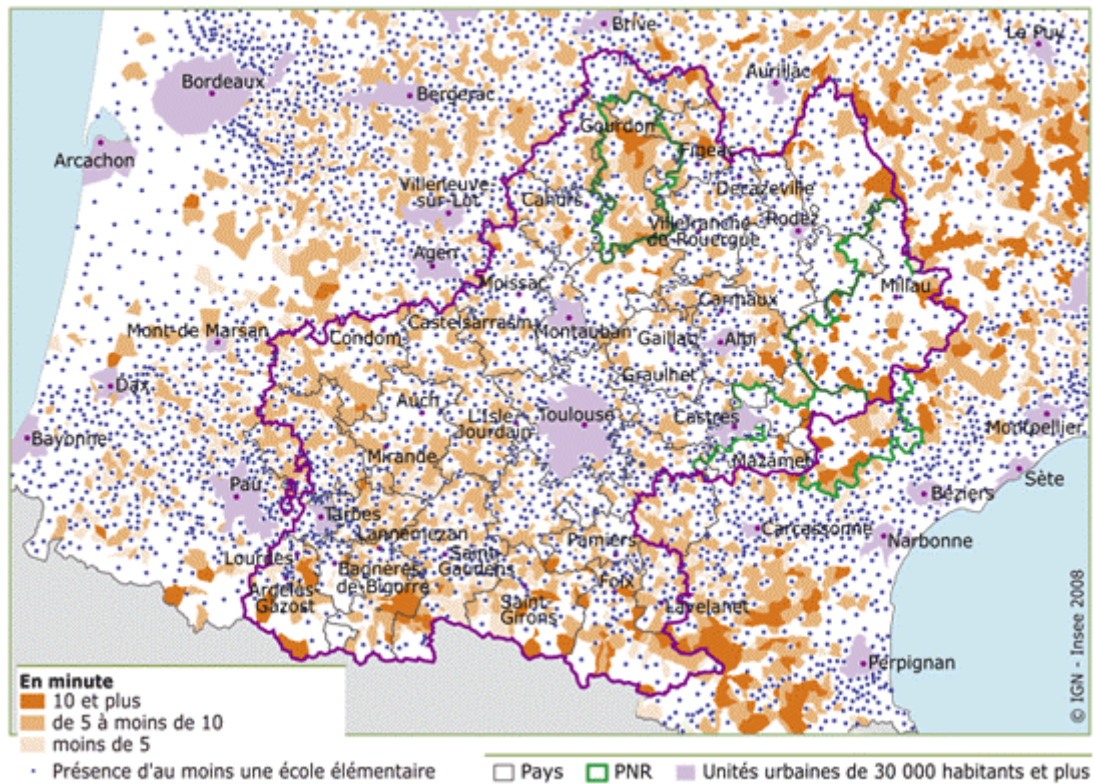

Sources : Insee - Base permanente des équipements 2007, Inra - Distancier Odomatrix

Enseignement du second degré : le poids de Toulouse

Dans l'ensemble, les pays situés dans le vaste espace périurbain autour de l'agglomération toulousaine sont les plus mal dotés en établissements du second degré, collèges ou lycées, qu'ils soient d'enseignement général, technologique ou professionnel. C'est évidemment le grand nombre de classes et de sections offertes dans les établissements du pôle urbain, de Toulouse-centre notamment, qui explique cette situation. Les habitants de l'espace rural de ces territoires en pâtissent avec des temps d'accès souvent plus longs qu'en zone vraiment rurale, d'autant plus que l'éloignement en est encore renforcé par des conditions de circulation plus difficiles. Néanmoins, certains territoires très ruraux, souvent excentrés dans la région, sont aussi sous-équipés et se retrouvent avec les mêmes temps d'accès que les espaces périurbains.

Gammes d'enseignement du 2^e degré : collèges, lycées d'enseignement général et/ou technologique et lycées d'enseignement professionnel

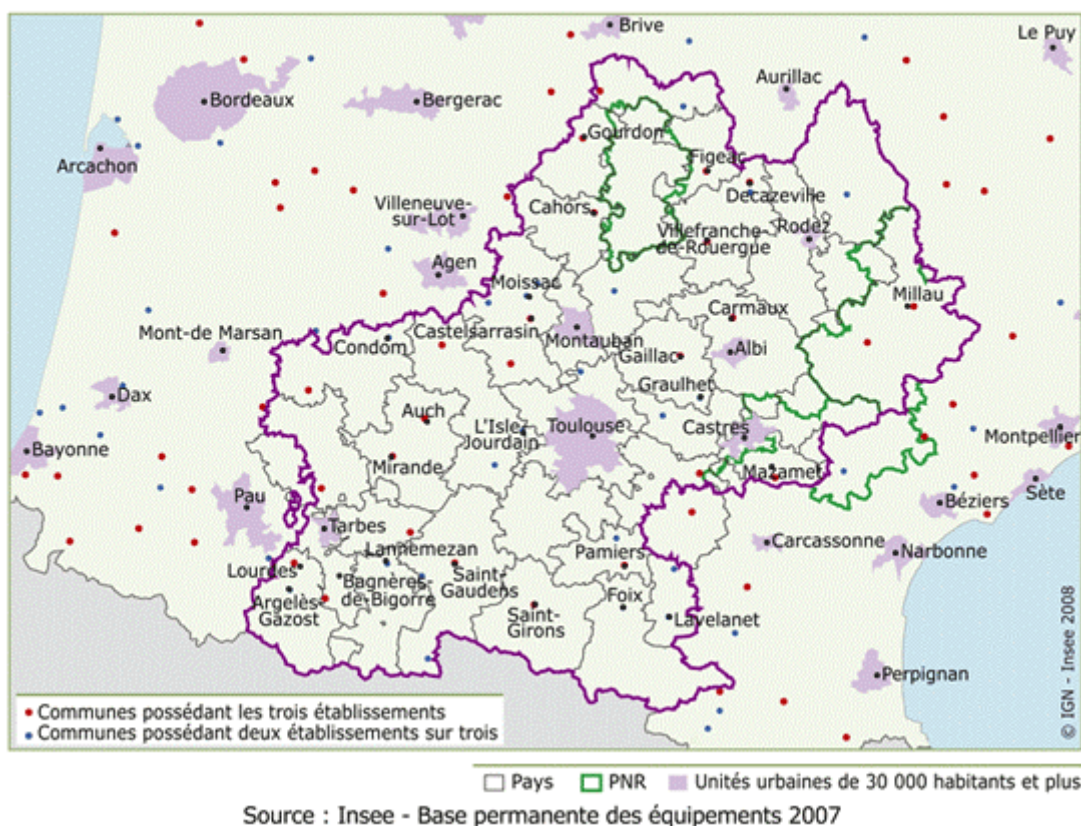

Collèges

Un bon équipement mais des temps d'accès plus longs qu'au niveau national

Équipement emblématique du chef-lieu de canton, le **collège** est l'un des éléments structurants du territoire rural. De ce point de vue, l'espace rural de Midi-Pyrénées est bien placé. Le taux d'équipement en collèges y est supérieur à la moyenne nationale : on compte 28 collèges pour 10 000 enfants âgés de 11 à 14 ans, contre 23 au niveau national. Si la part de la population desservie sur sa commune de résidence n'est pas plus élevée qu'au niveau national (36 % contre 37 %), c'est parce que la dispersion de la population sur le territoire rural y est plus grande dans une région qui compte davantage de petites communes qu'ailleurs en France.

Les temps d'accès sont d'ailleurs légèrement supérieurs en Midi-Pyrénées : un collégien habite en moyenne à 10 minutes de son collège dans l'espace rural régional, quand ce temps d'accès est d'un peu plus de 8 minutes au niveau national. Un quart des collégiens met plus de 10 minutes : c'est l'une des régions où cette proportion est la plus forte, la Corse faisant néanmoins exception avec la moitié des enfants habitant à plus de 10 minutes de leur collège.

Collèges : taux d'équipement par région dans le rural France Métropolitaine

Régions	Population légale 2006	Nombre de collèges	Taux d'équipement (pour 10 000 hab)	Population de 11 à 14 ans 2006	Part des 11-14 ans (%)	Taux d'équipement (pour 10 000 hab de 11 à 14 ans)
Auvergne	835 043	148	1,8	37 807	4,5	39
Limousin	487 004	64	1,3	19 307	4,0	33
Basse-Normandie	1 133 699	162	1,4	56 564	5,0	29
Corse	168 466	20	1,2	7 210	4,3	28
Midi-Pyrénées	1 625 058	206	1,3	74 514	4,6	28
Franche-Comté	793 910	112	1,4	41 107	5,2	27
Bretagne	2 155 181	284	1,3	105 471	4,9	27
Poitou-Charente	1 198 020	149	1,2	55 705	4,6	27
Aquitaine	1 515 389	185	1,2	70 765	4,7	26
Bourgogne	1 061 920	126	1,2	50 780	4,8	25
Champagne - Ardennes	813 195	102	1,3	41 701	5,1	24
Lorraine	1 320 905	159	1,2	66 807	5,1	24
Pays de la Loire	2 074 295	240	1,2	105 920	5,1	23
Centre	1 502 266	164	1,1	73 322	4,9	22
Picardie	1 389 895	157	1,1	74 463	5,4	21
Languedoc-Roussillon	1 488 721	151	1,0	72 997	4,9	21
Rhône-Alpes	2 516 211	274	1,1	137 134	5,5	20
Nord-pas-de-Calais	1 124 773	115	1,0	60 598	5,4	19
Ile-de-France	1 389 421	152	1,1	80 163	5,8	19
Haute-Normandie	933 117	91	1,0	49 973	5,4	18
Provence-Alpes-Côte d'Azur	1 156 749	106	0,9	58 651	5,1	18
Alsace	924 788	84	0,9	48 270	5,2	17
Rural France métropolitaine	27 608 026	3251	1,2	1 389 229	5	23

Source : Insee - Base permanente des équipements 2007 - Recensement de la population 2006

Collèges : répartition de la population des enfants de 11 à 14 ans selon les temps moyens d'accès dans l'espace rural de France (%)

Régions	10 mn ou plus
Ile-de-France	6
Alsace	7
Nord-pas-de-Calais	8
Basse-Normandie	10
Picardie	14
Bretagne	15
Haute-Normandie	16
Languedoc-Roussillon	17
Lorraine	17
Pays de la Loire	20
Poitou-Charente	21
Franche-Comté	22
Rhône-Alpes	22
Provence-Alpes-Côte d'Azur	22
Aquitaine	23
Centre	24
Auvergne	25
Midi-Pyrénées	26
Bourgogne	28
Champagne - Ardennes	28
Limousin	32
Corse	51
Rural France métropolitaine	19

Source : Insee - Base permanente des équipements 2007 - Recensement de la population 2006

Distancier Odomatrix - INRA UMR1041 CESAER

Des collèges plus nombreux dans les pays les plus ruraux

Pour 10 000 enfants de 11 à 14 ans, le nombre de collèges varie de 11 dans le Pays de Tarbes et de la Haute-Bigorre à plus de 50 dans celui de Figeac. Les pays où le nombre de collèges rapporté à la population concernée est le plus élevé sont souvent situés dans les territoires les plus ruraux et les plus excentrés de la région. C'est le cas des Pays du Haut-Rouergue en Aveyron, de Nestes, dans les Hautes-Pyrénées ou encore du Rouergue occidental, qui possèdent plusieurs établissements de taille plus petite qu'en zone périurbaine. À l'opposé, les zones périurbaines des grandes agglomérations ont, toutes proportions gardées, moins de collèges. Mais il s'agit sans aucun doute d'établissements plus importants. La densité de population est plus grande dans ces pays et l'accroissement démographique y est très important. C'est le cas des Pays Montalbanais, de Girou-Tarn-Frontonnais, du Sud Toulousain ou encore du Vignoble gaillacois, des Bastides et du Val Dadou. Dans ce dernier pays, le collège de Gaillac compte ainsi plus de 1 000 élèves.

Alors que l'équipement en nombre d'établissements est meilleur dans les pays les plus ruraux, le classement des pays selon les temps d'accès tourne à l'avantage des zones périurbaines. Si, dans l'ensemble des pays, trois élèves sur quatre résident à moins de 10 minutes d'un collège, cette proportion dépasse les 90 % dans les Pays du Sud Toulousain ou de Girou-Tarn-Frontonnais. Dans le Pays des Monts et Lacs du Lézérou, près des trois quarts des élèves mettent plus de 10 minutes pour se rendre à leur collège. Les temps d'accès moyens peuvent être longs dans de vastes zones des PNR des Causses de Quercy et des Grands Causses, comme dans certaines vallées du Couserans.

Collèges : répartition de la population des enfants de 11 à 14 ans selon les temps moyens d'accès dans les pays et les PNR (%)

Pays	nombre				
	d'enfants de 11 à 14 ans	Part des 11 - 14 ans (%)	moins de 10 mn	de 10 à moins de 20 mn	20 mn ou plus
Albigeois et Bastides	2 607	4,1	59	40	1
Armagnac	1 750	4,0	73	27	0
Auch	2 559	4,4	61	39	0
Autan	2 281	4,6	89	11	0
Bourian	1 012	4,4	53	46	1
Cahors et du Sud du Lot	2 444	4,5	75	25	0
Cocagne	2 279	4,8	89	11	0
Comminges Pyrénées	3 154	4,2	80	20	0
Coteaux	802	4,2	68	32	0
Couserans	1 132	3,9	51	40	9
Figeac	1 471	4,1	81	19	0
Foix Haute-Ariège	2 117	4,6	53	46	1
Garonne-Quercy-Gascogne	4 053	4,8	79	21	0
Girou Tarn Frontonnais	2 338	5,3	93	7	0
Haut-Rouergue en Aveyron	1 521	4,0	45	53	2
Lauragais	4 374	5,0	74	26	0
Midi-Quercy	2 025	4,6	69	31	0
Montalbanais	2 053	5,4	76	24	0
Monts et Lacs du Lézérou	540	4,6	29	67	4
Nestes	1 165	4,0	79	21	0
Portes d'Ariège-Pyrénées	2 209	4,9	72	28	0
Portes de Gascogne	2 635	4,5	78	21	1
Pyrénées cathares	1 139	4,4	80	20	0
Rouergue occidental	2 650	4,0	69	30	1
Ruthénois	2 173	4,6	66	33	2
Sidobre Monts de Lacaune	571	4,1	50	46	4
Sud Toulousain	4 123	5,1	90	10	0
Tarbes et de la Haute-Bigorre	1 743	4,7	43	57	0
Val d'Adour	2 191	4,2	83	17	0
Vallée de la Dordogne lotoise	1 508	4,3	83	17	0
Vallées des Gaves	1 765	4,5	79	20	1
Vignoble gaillacois, Bastides et Val Dadou	3 041	4,8	76	24	0
Ensemble pays	67 427	4,5	73	26	1
PNR					
Causses du Quercy	1 065	3,9	33	47	20
Grands Causses	2 870	4,3	57	29	14
Haut-Languedoc	2 641	4,5	82	18	0
Ensemble PNR	6 576	4,3	63	28	9
Rural France métropolitaine	1 389 229	5,0	81	18	1

Source : Insee - Base permanente des équipements 2007 - Recensement de la population 2006
Distancier Odomatrix - INRA UMR1041 CESAER

Collèges

Présence et temps d'accès

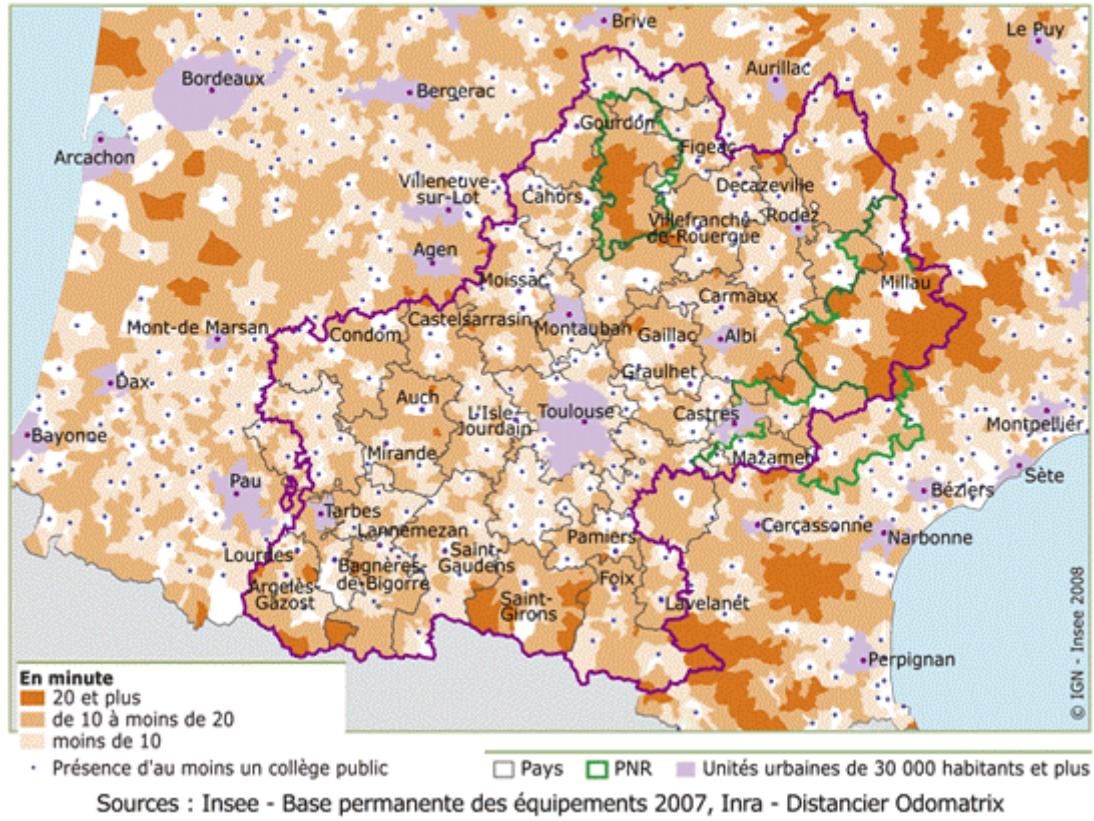

Les lycées d'enseignement général et/ou technologique

L'espace rural de Midi-Pyrénées figure en tête des espaces ruraux des régions de France pour l'équipement en **lycées d'enseignement général et/ou technologique** : 7 lycées pour 10 000 adolescents âgés de 15 à 19 ans, contre 4 au niveau national. La différence avec les régions les moins bien loties, comme le Centre ou la Champagne-Ardenne, est grande mais là encore la taille des établissements joue : en milieu rural, les établissements sont en général plus petits. Cinq pays ne possèdent pas de lycée, dont deux sont largement périurbains (Pays Montalbanais et Sud Toulousain), deux au caractère rural très marqué (Monts et Lacs du Lézou, Sidobre-Monts de Lacaune) et un mixte (Ruthénois). Dans un cas, l'absence de lycée est plus ou moins compensée par la proximité des établissements situés dans le pôle urbain proche, mais leur manque peut être préjudiciable à terme à la population du fait du dynamisme démographique de ces territoires. Dans l'autre cas, l'absence d'établissements du second cycle induit des temps d'accès plus longs.

Les temps d'accès moyens au lycée dans l'espace rural régional (19 minutes) sont à peine plus élevés que la moyenne nationale (18 minutes). Comme au niveau national, un tiers des lycéens sont à moins de 10 minutes de son établissement scolaire.

Lycées d'enseignement général et/ou technologique : taux d'équipement par région dans l'espace rural de France
Métropolitaine

Régions	Population légale 2006	Nombre de lycées	Taux d'équipement (pour 10 000 hab)	Population de 15 à 19 ans 2006	Part des 15- 19 ans (%)	Taux d'équipement (pour 10 000 hab de 15 à 19 ans)
Midi-Pyrénées	1 625 058	59	0,4	85 794	5,3	6,9
Basse-Normandie	1 133 699	46	0,4	70 395	6,2	6,5
Limousin	487 004	16	0,3	24 960	5,1	6,4
Auvergne	835 043	26	0,3	44 705	5,4	5,8
Corse	168 466	5	0,3	9 428	5,6	5,3
Lorraine	1 320 905	43	0,3	83 893	6,4	5,1
Ile-de-France	1 389 421	50	0,4	99 310	7,1	5,0
Bourgogne	1 061 920	30	0,3	61 314	5,8	4,9
Bretagne	2 155 181	60	0,3	125 145	5,8	4,8
Pays de la Loire	2 074 295	56	0,3	123 037	5,9	4,6
Aquitaine	1 515 389	35	0,2	81 687	5,4	4,3
Alsace	924 788	24	0,3	56 929	6,2	4,2
Rhône-Alpes	2 516 211	65	0,3	155 077	6,2	4,2
Franche-Comté	793 910	20	0,3	48 880	6,2	4,1
Poitou-Charente	1 198 020	26	0,2	66 253	5,5	3,9
Haute-Normandie	933 117	23	0,2	61 158	6,6	3,8
Picardie	1 389 895	33	0,2	92 318	6,6	3,6
Languedoc-Roussillon	1 488 721	31	0,2	87 108	5,9	3,6
Provence-Alpes-Côte d'Azur	1 156 749	23	0,2	68 356	5,9	3,4
Nord-pas-de-Calais	1 124 773	25	0,2	77 331	6,9	3,2
Champagne - Ardennes	813 195	16	0,2	50 959	6,3	3,1
Centre	1 502 266	26	0,2	85 454	5,7	3,0
Rural France métropolitaine	27 608 026	738	0,3	1 659 490	6,0	4,4

Source : Insee - Base permanente des équipements 2007 - Recensement de la population 2006

Lycée d'enseignement général et/ou technologique :
répartition de la population des 15-19 ans selon les
temps moyens d'accès dans le rural de France (%)

Régions	de 10 à		
	moins de 10 mn	moins de 20 mn	20 mn ou plus
Ile-de-France	65	32	3
Alsace	44	47	9
Nord-pas-de-Calais	43	46	11
Basse-Normandie	41	45	14
Pays de la Loire	35	46	19
Picardie	35	44	21
Midi-Pyrénées	35	41	24
Lorraine	35	44	22
Bretagne	34	51	15
Rhône-Alpes	34	51	15
Haute-Normandie	31	54	15
Franche-Comté	30	34	36
Limousin	30	36	34
Aquitaine	30	42	29
Auvergne	29	42	29
Provence-Alpes-Côte d'Azur	28	45	27
Languedoc-Roussillon	27	45	29
Bourgogne	26	46	28
Champagne - Ardennes	24	40	35
Corse	24	16	60
Poitou-Charente	23	47	30
Centre	21	41	38
Rural France métropolitaine	34	44	22

Source : Insee - Base permanente des équipements 2007 - Recensement de la population 2006

Distancier Odometrix - INRA UMR1041 CESAER

Pas de lycées dans certains pays très ruraux ou périurbains

Cinq pays, sur les trente-deux de la région, n'ont pas de lycée d'enseignement général ou technologique sur leur territoire : il s'agit soit de pays situés à proximité d'un pôle urbain important dont les lycées ont vocation à attirer les jeunes des territoires environnants, comme les Pays Montalbanais, du Ruthénois et du Sud Toulousain, soit de zones très rurales comme les Pays des Monts et Lacs du Lézou, de Sidobre-Monts de Lacaune ou encore du PNR des Causses du Quercy. Dans ces derniers territoires, l'absence de lycée augmente les temps d'accès. La moitié des élèves est à plus de 20 minutes d'un lycée. Mais c'est aussi le cas dans le Pays Toulousain ou le Pays Ruthénois, pour lequel il est vrai une part du territoire est très rurale.

Lycées d'enseignement général et/ou technologique : taux d'équipement dans les pays et les PNR

Pays	Population légale 2006	Nombre de lycées	Taux d'équipement pour 10 000 habitants	Population de 15 à 19 ans 2006	Part des 15-19 ans (%)	Taux d'équipement (pour 10 000 habitants de 15 à 19 ans)
Albigeois et Bastides	63 399	1	0,2	3 158	5,0	3,2
Armagnac	43 642	2	0,5	2 094	4,8	9,6
Auch	58 073	4	0,7	3 456	6,0	11,6
Autan	49 180	3	0,6	2 790	5,7	10,8
Bourlani	22 774	1	0,4	1 117	4,9	9,0
Cahors et du Sud du Lot	53 980	3	0,6	3 146	5,8	9,5
Cocagne	47 524	1	0,2	2 524	5,3	4,0
Comminges Pyrénées	75 153	4	0,5	3 853	5,1	10,4
Coteaux	19 134	1	0,5	835	4,4	12,0
Couserans	29 262	1	0,3	1 473	5,0	6,8
Figeac	36 314	2	0,6	1 831	5,0	10,9
Foix Haute-Ariège	46 101	1	0,2	2 495	5,4	4,0
Garonne-Quercy-Gascogne	84 377	3	0,4	4 777	5,7	6,3
Girou Tarn Frontonnais	44 243	1	0,2	2 491	5,6	4,0
Haut-Rouergue en Aveyron	38 274	1	0,3	1 716	4,5	5,8
Lauragais	86 697	6	0,7	5 527	6,4	10,9
Midi-Quercy	43 770	1	0,2	2 349	5,4	4,3
Montalbanais	38 356	0	0,0	2 130	5,6	-
Monts et Lacs du Lézou	11 668	0	0,0	542	4,6	-
Nestes	29 039	1	0,3	1 256	4,3	8,0
Portes d'Ariège-Pyrénées	44 940	2	0,4	2 667	5,9	7,5
Portes de Gascogne	59 036	3	0,5	2 928	5,0	10,2
Pyrénées cathares	25 986	1	0,4	1 424	5,5	7,0
Rouergue occidental	66 068	4	0,6	3 315	5,0	12,1
Ruthénois	46 799	0	0,0	2 148	4,6	-
Sidobre Monts de Lacaune	13 792	0	0,0	667	4,8	-
Sud Toulousain	80 805	0	0,0	4 337	5,4	-
Tarbes et de la Haute-Bigorre	37 426	1	0,3	2 081	5,6	4,8
Val d'Adour	52 197	2	0,4	2 605	5,0	7,7
Vallée de la Dordogne lotoise	35 203	3	0,9	1 858	5,3	16,1
Vallées des Gaves	39 595	4	1,0	1 898	4,8	21,1
Vignoble gaillacois, Bastides et Val Dadou	63 805	2	0,3	3 435	5,4	5,8
Ensemble pays	1 486 612	59	0,4	78 924	5,3	7,5
PNR						
Causses du Quercy	27 229	0	0,0	1 097	4,0	-
Grands Causses	66 642	4	0,6	3 636	5,5	11,0
Haut-Languedoc	58 653	3	0,5	3 200	5,5	9,4
Ensemble PNR	162 524	7	0,5	7 933	5,2	8,8
Rural France métropolitaine	27 608 026	738	0,3	1 659 490	6,0	4,4

Source : Insee- Base Permanente des Equipements 2007 - Recensement de la population 2006

Lycée d'enseignement général et/ou technologique : répartition de la population des 15-19 ans selon les temps moyens d'accès dans les pays et PNR (%)

Pays	Nombre de personnes de 15 à 19 ans	Part des 15-19 ans (%)	moins de 10 mn	de 10 à moins de 20 mn	20 mn ou plus
Albigeois et Bastides	3 158	5,0	36	29	35
Armagnac	2 094	4,8	42	36	22
Auch	3 456	6,0	58	31	11
Autan	2 790	5,7	46	49	5
Bourian	1 117	4,9	40	30	30
Cahors et du Sud du Lot	3 146	5,8	46	27	27
Cocagne	2 524	5,3	31	49	20
Comminges Pyrénées	3 853	5,1	43	31	26
Coteaux	835	4,4	22	64	13
Couserans	1 473	5,0	50	22	28
Figeac	1 831	5,0	46	33	21
Foix Haute-Ariège	2 495	5,4	27	54	19
Garonne-Quercy-Gascogne	4 777	5,7	51	35	14
Girou Tarn Frontonnais	2 491	5,6	34	39	27
Haut-Rouergue en Aveyron	1 716	4,5	21	28	51
Lauragais	5 527	6,4	47	33	20
Midi-Quercy	2 349	5,4	27	56	16
Montalbanais	2 130	5,6	31	60	9
Monts et Lacs du Lévézou	542	4,6	0	32	68
Nestes	1 256	4,3	45	34	21
Portes d'Ariège-Pyrénées	2 667	5,9	45	22	33
Portes de Gascogne	2 928	5,0	30	54	17
Pyrénées cathares	1 424	5,5	25	27	49
Rouergue occidental	3 315	5,0	46	33	21
Ruthénois	2 148	4,6	0	35	65
Sidobre Monts de Lacaune	667	4,8	0	0	100
Sud Toulousain	4 337	5,4	0	41	59
Tarbes et de la Haute-Bigorre	2 081	5,6	36	63	2
Val d'Adour	2 605	5,0	34	52	14
Vallée de la Dordogne Iotoise	1 858	5,3	50	36	14
Vallées des Gaves	1 898	4,8	72	20	8
Vignoble gaillacois, Bastides et Val Dadou	3 435	5,4	31	64	6
Ensemble pays	78 924	5,3	37	39	24
Causses du Quercy	1 097	4,0	0	43	57
Grands Causses	3 636	5,5	53	15	32
Haut-Languedoc	3 200	5,5	45	29	26
Ensemble PNR	7 933	5,2	42	25	33
Rural France métropolitaine	1 659 490	6,0	34	44	22

Source : Insee - Base permanente des équipements 2007 - Recensement de la population 2006
 Distancier Odomatrix - INRA UMR1041 CESAER

Lycée d'enseignement général et/ou technologique

Présence et temps d'accès

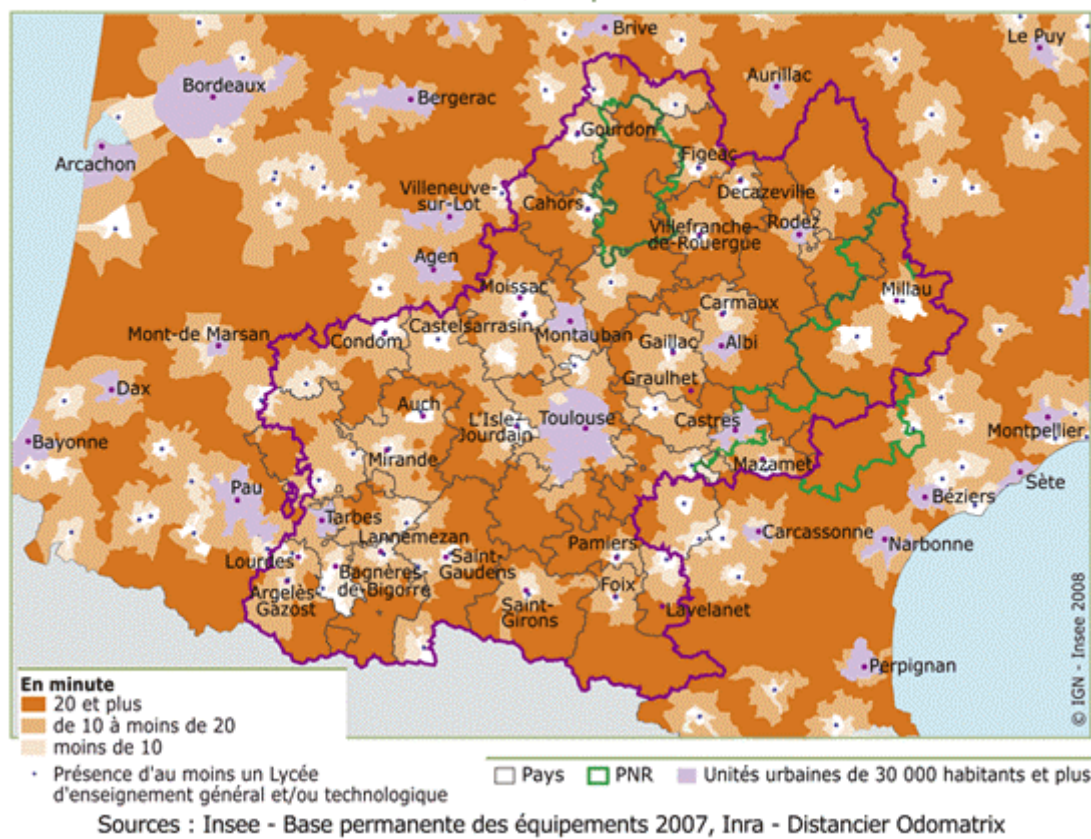

Une cinquantaine de lycées d'enseignement professionnel

Un peu plus de 50 **lycées d'enseignement professionnel** sont implantés dans l'espace rural régional, en dehors des lycées agricoles, rattachés au ministère de l'Alimentation, de l'Agriculture et de la Pêche. Midi-Pyrénées est ainsi la quatrième région de métropole pour le nombre d'établissements de ce type, derrière Rhône-Alpes, la Bretagne et la Lorraine. Elle apparaît comme une région très bien équipée, nettement au-dessus de la moyenne nationale si on se réfère à la population des 15-19 ans.

La région est en revanche moins bien placée en termes de temps d'accès. Si la proportion des jeunes habitant à moins de 10 minutes d'un lycée professionnel est d'un tiers, comme au niveau national, une proportion plus grande est à plus de 20 minutes : 32 % des jeunes sont dans ce cas, contre 21 % au niveau national. Seuls la Corse (72 %) et le Limousin (40 %) présentent des taux supérieurs. C'est la présence de quelques territoires ruraux sous-équipés et éloignés d'un lycée professionnel qui explique ce classement.

**Lycées d'enseignement professionnel : taux d'équipement par région dans le rural France
Métropolitaine**

Régions	Population légale 2006	Nombre de lycées	Taux d'équipement (pour 10 000 hab)	Population de 15 à 19 ans	Part de 15-19 ans (%)	Taux d'équipement (pour 10 000 hab de 15 à 19 ans)
Lorraine	1 320 905	57	0,43	83 893	6,4	6,8
Franche-Comté	793 910	33	0,42	48 880	6,2	6,8
Limousin	487 004	16	0,33	24 960	5,1	6,4
Midi-Pyrénées	1 625 058	52	0,32	85 794	5,3	6,1
Basse-Normandie	1 133 699	38	0,34	70 395	6,2	5,4
Bourgogne	1 061 920	31	0,29	61 314	5,8	5,1
Bretagne	2 155 181	62	0,29	125 145	5,8	5,0
Aquitaine	1 515 389	39	0,26	81 687	5,4	4,8
Auvergne	835 043	21	0,25	44 705	5,4	4,7
Picardie	1 389 895	40	0,29	92 318	6,6	4,3
Rhône-Alpes	2 516 211	67	0,27	155 077	6,2	4,3
Corse	168 466	4	0,24	9 428	5,6	4,2
Ile-de-France	1 389 421	41	0,30	99 310	7,1	4,1
Champagne - Ardennes	813 195	21	0,26	50 959	6,3	4,1
Haute-Normandie	933 117	24	0,26	61 158	6,6	3,9
Languedoc-Roussillon	1 488 721	32	0,21	87 108	5,9	3,7
Alsace	924 788	20	0,22	56 929	6,2	3,5
Provence-Alpes-Côte d'Azur	1 156 749	24	0,21	68 356	5,9	3,5
Pays de la Loire	2 074 295	41	0,20	123 037	5,9	3,3
Poitou-Charente	1 198 020	22	0,18	66 253	5,5	3,3
Centre	1 502 266	28	0,19	85 454	5,7	3,3
Nord-pas-de-Calais	1 124 773	22	0,20	77 331	6,9	2,8
Rural France métropolitaine	27 608 026	735	0,27	1 659 490	6,0	4,4

Source : Insee - Base permanente des équipements 2007 - Recensement de la population 2006

Lycée professionnel : répartition de la population des 15-19 ans selon les temps moyens d'accès dans le rural de France (%)

Régions	moins de 10 mn	de 10 à moins de 20 mn	20 mn ou plus
Ile-de-France	63	34	3
Nord-pas-de-Calais	46	49	5
Lorraine	44	46	10
Picardie	41	48	11
Basse-Normandie	39	43	18
Franche-Comté	37	36	27
Alsace	37	52	11
Rhône-Alpes	36	48	16
Bretagne	35	48	17
Aquitaine	33	44	23
Midi-Pyrénées	32	37	32
Haute-Normandie	31	55	14
Champagne - Ardennes	30	40	29
Limousin	30	30	40
Auvergne	29	42	29
Bourgogne	26	43	31
Pays de la Loire	26	48	26
Languedoc-Roussillon	26	47	27
Provence-Alpes-Côte d'Azur	25	49	26
Centre	23	45	32
Poitou-Charente	23	46	31
Corse	13	15	72
Rural France métropolitaine	34	45	21

Source : Insee - Base permanente des équipements 2007 - Recensement de la population 2006
Distancier Odomatrix - INRA UMR1041 CESAER

Lycées professionnels

Les pays périurbains ou ruraux et excentrés sont moins bien équipés

Les pays situés autour de l'agglomération toulousaine (Cocagne, Girou-Tarn-Frontonnais, Sud Toulousain) et les pays ruraux des contreforts du Massif central (Haut-Rouergue-en-Aveyron, Monts et Lacs du Lézou, Sidobre-Monts de Lacaune), ainsi que les parties rurales des Pays Montalbanais et Ruthénois ne sont pas équipés de lycées professionnels. Les élèves, qui se rendent dans l'établissement situé le plus souvent dans le pôle urbain le plus proche, ont alors des temps d'accès parfois longs, et cela pas seulement dans les pays ruraux les plus excentrés de la région. Ainsi, la totalité des élèves des Pays Girou-Tarn-Frontonnais et Sidobre-Monts de Lacaune sont à plus de 20 minutes d'un lycée professionnel.

Toutefois les lycées professionnels, moins nombreux et offrant des formations plus spécialisées que les lycées d'enseignement général, répondent à des logiques de recrutement davantage régionales, voire nationales.

Lycées d'enseignement professionnel : taux d'équipement dans les pays et les PNR

Pays	Population légale 2006	Nombre de lycées	Taux d'équipement pour 10 000 habitants	Population de 15 à 19 ans 2006	Part des 15-19 ans (%)	Taux d'équipement pour 10 000 habitants de 15 à 19 ans
Albigeois et Bastides	63 399	1	0,2	3 158	5,0	3,2
Armagnac	43 642	1	0,2	2 094	4,8	4,8
Auch	58 073	4	0,7	3 456	6,0	11,6
Autan	49 180	4	0,8	2 790	5,7	14,3
Bourian	22 774	1	0,4	1 117	4,9	9,0
Cahors et du Sud du Lot	53 980	4	0,7	3 146	5,8	12,7
Cocagne	47 524	0	0,0	2 524	5,3	0,0
Comminges Pyrénées	75 153	4	0,5	3 853	5,1	10,4
Coteaux	19 134	1	0,5	835	4,4	12,0
Couserans	29 262	2	0,7	1 473	5,0	13,6
Figeac	36 314	2	0,6	1 831	5,0	10,9
Foix Haute-Ariège	46 101	1	0,2	2 495	5,4	4,0
Garonne-Quercy-Gascogne	84 377	4	0,5	4 777	5,7	8,4
Girou Tarn Frontonnais	44 243	0	0,0	2 491	5,6	0,0
Haut-Rouergue en Aveyron	38 274	0	0,0	1 716	4,5	0,0
Lauragais	86 697	4	0,5	5 527	6,4	7,2
Midi-Quercy	43 770	1	0,2	2 349	5,4	4,3
Montalbanais	38 356	0	0,0	2 130	5,6	0,0
Monts et Lacs du Lézou	11 668	0	0,0	542	4,6	0,0
Nestes	29 039	0	0,0	1 256	4,3	0,0
Portes d'Ariège-Pyrénées	44 940	3	0,7	2 667	5,9	11,2
Portes de Gascogne	59 036	2	0,3	2 928	5,0	6,8
Pyrénées cathares	25 986	1	0,4	1 424	5,5	7,0
Rouergue occidental	66 068	4	0,6	3 315	5,0	12,1
Ruthénois	46 799	0	0,0	2 148	4,6	0,0
Sidobre Monts de Lacaune	13 792	0	0,0	667	4,8	0,0
Sud Toulousain	80 805	0	0,0	4 337	5,4	0,0
Tarbes et de la Haute-Bigorre	37 426	1	0,3	2 081	5,6	4,8
Val d'Adour	52 197	1	0,2	2 605	5,0	3,8
Vallée de la Dordogne lotoise	35 203	2	0,6	1 858	5,3	10,8
Vallées des Gaves	39 595	1	0,3	1 898	4,8	5,3
Vignoble gaillacois, Bastides et Val Dadou	63 805	2	0,3	3 435	5,4	5,8
Ensemble pays	1 486 612	51	0,3	78 924	6,3	6,5
PNR						
Causses du Quercy	27 229	0	0,0	1 097	4,0	0,0
Grands Causses	66 642	3	0,5	3 636	5,5	8,3
Haut-Languedoc	58 653	4	0,7	3 200	5,5	12,5
Ensemble PNR	152 524	7	0,5	7 933	6,2	8,8
Rural France métropolitaine	27 608 026	735	0,3	1 659 490	6,0	4,4

Source : Insee - Base permanente des équipements 2007 - Recensement de la population 2006

**Lycée professionnel : répartition de la population des 15-19 ans selon les temps moyens d'accès
dans les pays et PNR de la région (%)**

Pays	nombre de personnes de 15 à 19 ans	Part des 15-19 ans (%)	moins de 10 mn	de 10 à moins de 20 mn	20 mn ou plus
Albigeois et Bastides	3 158	5,0	36	38	26
Armagnac	2 094	4,8	19	30	51
Auch	3 456	6,0	58	31	12
Autan	2 790	5,7	46	53	1
Bourian	1 117	4,9	40	30	30
Cahors et du Sud du Lot	3 146	5,8	46	35	20
Cocagne	2 524	5,3	2	38	60
Comminges Pyrénées	3 853	5,1	42	35	23
Coteaux	835	4,4	25	63	12
Couserans	1 473	5,0	50	19	31
Figeac	1 831	5,0	46	25	28
Foix Haute-Ariège	2 495	5,4	29	54	17
Garonne-Quercy-Gascogne	4 777	5,7	50	42	8
Girou Tarn Frontonnais	2 491	5,6	0	0	100
Haut-Rouergue en Aveyron	1 716	4,5	0	9	91
Lauragais	5 527	6,4	42	29	29
Midi-Quercy	2 349	5,4	33	50	17
Montalbanais	2 130	5,6	0	53	47
Monts et Lacs du Lévézou	542	4,6	0	32	68
Nestes	1 256	4,3	2	53	45
Portes d'Ariège-Pyrénées	2 667	5,9	65	19	15
Portes de Gascogne	2 928	5,0	25	63	13
Pyrénées cathares	1 424	5,5	56	23	22
Rouergue occidentale	3 315	5,0	46	33	21
Ruthénois	2 148	4,6	0	35	65
Sidobre Monts de Lacaune	667	4,8	0	0	100
Sud Toulousain	4 337	5,4	0	66	34
Tarbes et de la Haute-Bigorre	2 081	5,6	36	64	0
Val d'Adour	2 605	5,0	30	54	16
Vallée de la Dordogne lotoise	1 858	5,3	25	13	62
Vallées des Gaves	1 898	4,8	42	35	23
Vignoble gaillacois, Bastides et Val Dadou	3 435	5,4	58	37	5
Ensemble pays	78 924	5,3	33	38	29
Causses du Quercy	1 097	4,0	0	15	85
Grands Causses	3 636	5,5	53	15	32
Haut-Languedoc	3 200	5,5	45	33	22
Ensemble PNR	7 933	5,2	42	22	36
Rural France métropolitaine	1 659 490	6,0	34	45	21

Source : Insee - Base permanente des équipements 2007 - Recensement de la population 2006

Distancier Odomatix - INRA UMR1041 CESAER

Lycée d'enseignement professionnel

Présence et temps d'accès

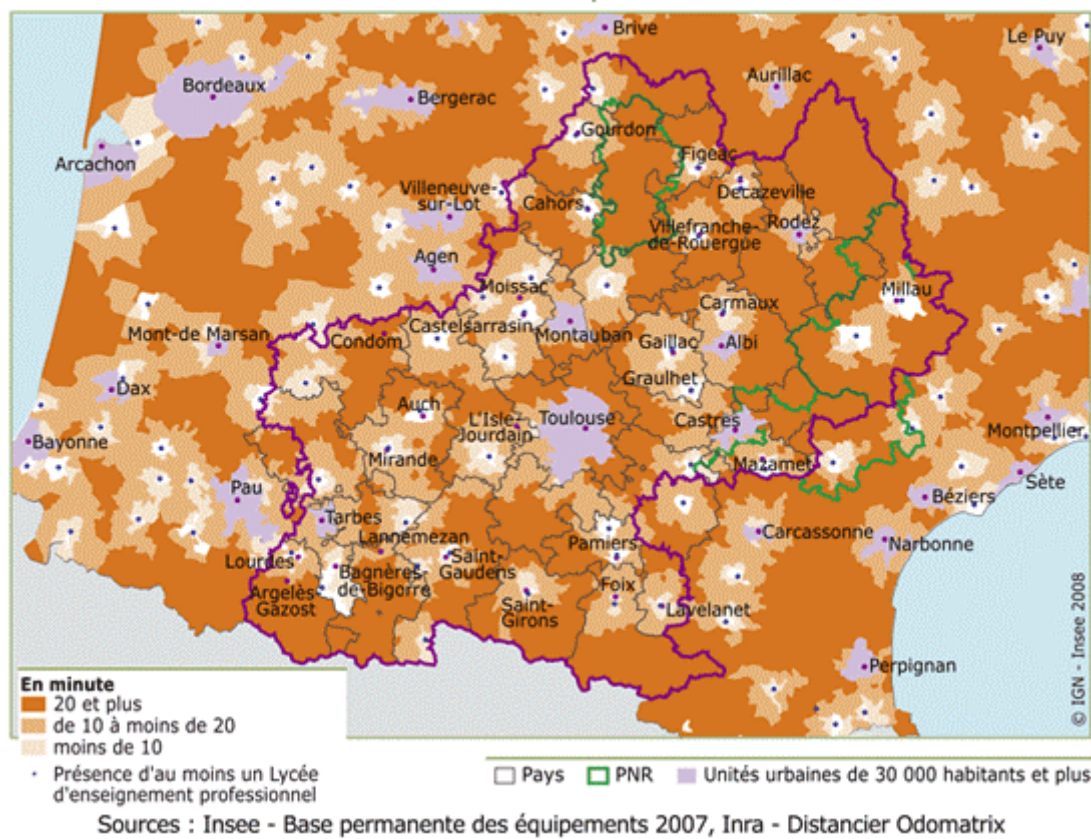

4.5 - Les commerces

Les commerces étudiés ici sont les principaux commerces alimentaires de proximité de l'alimentaire : les boulangeries, les boucheries-charcuteries, les supérettes-épiceries et les supermarchés. Emblématiques de la vie dans l'espace rural, comme peuvent l'être les écoles élémentaires ou les collèges, ils sont en effet des lieux essentiels dans la vie quotidienne des habitants de ces territoires où ils sont parfois les derniers équipements en place.

Un taux d'équipement en commerces de proximité globalement élevé

Ramené à l'ensemble de la population, le taux d'équipement est plus élevé dans l'espace rural en Midi-Pyrénées que dans l'ensemble de la France, aussi bien pour les boucheries et les boulangeries que pour les supérettes et, dans une moindre mesure, les supermarchés. Mais le grand nombre de petites communes ne favorise pas un taux d'équipement élevé en nombre de communes équipées : si la part d'entre elles qui disposent d'une épicerie ou d'une supérette est proche du niveau national, elle est largement inférieure pour les boulangeries, les boucheries ou les supermarchés. La proportion de population desservie sur son lieu de résidence est toujours plus faible que dans l'ensemble du rural métropolitain, sauf pour les supérettes-épiceries.

Toujours en dehors des supérettes, l'accès aux autres commerces est plus long pour les ruraux en Midi-Pyrénées. Certes une part très faible de la population habite à plus de 10 minutes d'une boulangerie ou d'une boucherie, mais cette part est encore plus faible dans l'ensemble de l'espace rural de France métropolitaine. Et plus du quart de cette population est à plus de 10 minutes d'un supermarché quand c'est moins d'un cinquième au niveau national.

Un habitant sur quatre à plus de 10 minutes d'un supermarché

Équipement en commerces alimentaires de proximité et temps d'accès (%)

		Boulangerie	Boucherie	Supérette / épicerie	Supermarché
Part des communes équipées	Espace rural Midi-Pyrénées	25	14	22	6
	Espace rural France métropolitaine	35	20	24	9
Part de la population équipée au lieu de résidence	Espace rural Midi-Pyrénées	69	55	62	39
	Espace rural France métropolitaine	75	57	57	41
Part de la population à plus de 10 mn de l'équipement	Espace rural Midi-Pyrénées	2,1	7,8	3,7	28
	Espace rural France métropolitaine	0,9	4,2	4	18

Sources : Insee - Base permanente des équipements 2007 - Recensement de la population 2006, Inra - Distancier Odométrique

Commerces de proximité

Les pays proches des grandes agglomérations sont moins équipés

Les taux d'équipement en commerces alimentaires de proximité sont très souvent inférieurs dans les pays situés près des pôles urbains les plus importants, qu'il s'agisse des pays périurbanisés du pourtour de l'agglomération toulousaine, ou de pays marqués par la présence (ou la proximité) de Montauban, de Rodez, Castres ou Tarbes. La proximité des centres commerciaux de ces grandes agglomérations limite l'intérêt pour une partie des habitants de ces pays, à la population plus jeune et plus mobile, de disposer de commerces sur leur propre commune : ils ont en effet tendance à faire leurs courses lors de leurs déplacements professionnels par exemple, dans de grandes structures commerciales, au détriment des petits commerces même si ceux-ci sont situés près de leur domicile. Quelques pays situés loin d'une grande agglomération sont néanmoins sous-équipés, notamment en supermarchés : c'est le cas des Pays des Monts-et-Lacs du Lévézou ou du Rouergue occidental.

Commerces alimentaires de proximité : taux d'équipement pour 10 000 habitants par pays et PNR (%)

Pays	Population 2006	Boulangerie	Boucherie-charcuterie	Superette-épicerie	Supermarché
Albigeois et Bastides	63 399	9,0	3,9	5,2	0,8
Armagnac	43 642	8,9	5,7	4,4	3,2
Auch	58 073	9,6	4,3	5,0	1,6
Autan	49 180	9,4	5,7	5,9	1,6
Bourian	22 774	11,4	6,2	7,5	2,2
Cahors et du Sud du Lot	53 980	10,7	6,1	3,9	2,8
Cocagne	47 524	10,1	3,8	4,0	1,5
Comminges Pyrénées	75 153	12,4	7,1	6,3	1,9
Coteaux	19 134	8,4	3,7	6,3	0,5
Couserans	29 262	13,7	7,9	10,6	2,7
Figéac	36 314	11,0	7,4	4,7	2,5
Foix Haute-Ariège	46 101	11,5	4,3	8,5	2,2
Garonne-Quercy-Gascogne	84 377	9,2	4,9	4,4	2,3
Girou Tarn Frontonnais	44 243	7,9	4,8	2,7	1,4
Haut-Rouergue en Aveyron	38 274	12,0	8,1	9,9	2,1
Lauragais	86 697	8,2	5,9	3,6	1,5
Midi-Quercy	43 770	9,4	7,1	7,1	1,6
Montalbanais	38 356	9,1	4,2	4,2	1,6
Monts et Lacs du Lézérou	11 668	15,4	6,0	8,6	0,9
Nestes	29 039	13,8	6,9	10,3	2,8
Portes d'Ariège-Pyrénées	44 940	13,8	4,0	5,1	2,0
Portes de Gascogne	59 036	9,2	5,3	4,7	1,9
Pyrénées cathares	25 986	12,7	6,2	7,3	2,7
Rouergue occidental	66 068	10,1	5,6	7,9	1,5
Ruthénois	46 799	10,0	3,4	5,1	1,7
Sidobre Monts de Lacaune	13 792	8,7	18,9	9,4	2,2
Sud Toulousain	80 805	9,0	4,1	4,8	1,7
Tarbes et de la Haute-Bigorre	37 426	10,2	6,2	5,6	1,1
Val d'Adour	52 197	9,0	4,0	4,8	1,7
Vallée de la Dordogne Iotoise	35 203	13,4	8,8	7,4	2,8
Vallées des Gaves	39 595	18,7	8,6	8,1	2,3
Vignoble gaillacois, Bastides et Val Dadou	63 805	8,3	4,9	3,0	1,9
Ensemble pays	1 486 612	10,4	5,6	5,6	1,9
PNR					
PNR Causses du Quercy	27 229	11,4	6,6	9,2	1,5
PNR Grands Causses	66 642	11,1	6,8	7,7	2,6
PNR Haut-Languedoc	58 653	10,2	9,0	7,5	1,9
Ensemble PNR	152 524	10,8	7,6	7,9	2,1
Rural France métropolitaine	27 608 026	9	4,5	4,3	1,8

Source : Insee - Base permanente des équipements 2007 - Recensement de la population 2006

Moins de boulangeries dans le périurbain

L'espace rural en Midi-Pyrénées compte 10,4 **boulangeries** pour 10 000 habitants, contre 9 au niveau national. Les pays situés dans l'orbite de l'agglomération toulousaine (Girou-Tarn-Frontonnais, Lauragais, Vignoble gaillacois-Bastides-Val Dadou) sont les moins équipés par rapport à leur population. Mais les temps d'accès sont souvent moins longs que la moyenne des pays : 20 % de la population est à plus de 5 minutes d'une boulangerie dans l'ensemble des pays, contre 2 % en Pays Montalbanais, 6 % dans le Pays Girou-Tarn-Frontonnais ou dans celui de l'Autan, proche de Castres. Ainsi, le taux d'équipement global peut être bon, comme c'est le cas dans bien des pays au caractère rural très marqué, mais les temps d'accès moyens n'en sont pas pour autant courts. Plus du tiers de la population habite à plus de 5 minutes d'une boulangerie dans les Pays du Val d'Adour ou du Haut-Rouergue-en-Aveyron.

Boulangerie : répartition de la population selon les temps moyens d'accès dans les pays et les PNR (%)

Pays	Population 2006	Moins de 5 mn	de 5 à moins de 10 mn	10 mn ou plus
Albigeois et Bastides	63 399	68	29	2
Armagnac	43 642	74	25	1
Auch	58 073	77	19	4
Autan	49 180	94	6	0
Bourian	22 774	75	24	1
Cahors et du Sud du Lot	53 980	84	10	6
Cocagne	47 524	85	15	0
Comminges Pyrénées	75 153	77	22	1
Coteaux	19 134	61	39	0
Couserans	29 262	79	16	5
Figeac	36 314	77	19	4
Foix Haute-Ariège	46 101	83	14	3
Garonne-Quercy-Gascogne	84 377	87	13	0
Girou Tarn Frontonnais	44 243	94	6	0
Haut-Rouergue en Aveyron	38 274	67	27	6
Lauragais	86 697	78	20	1
Midi-Quercy	43 770	83	17	1
Montalbanais	38 356	98	2	0
Monts et Lacs du Lévézou	11 668	90	10	0
Nestes	29 039	77	19	4
Portes d'Ariège-Pyrénées	44 940	87	9	4
Portes de Gascogne	59 036	69	31	1
Pyrénées cathares	25 986	88	12	0
Rouergue occidentale	66 068	78	20	2
Ruthénois	46 799	73	24	3
Sidobre Monts de Lacaune	13 792	74	13	13
Sud Toulousain	80 805	85	14	1
Tarbes et de la Haute-Bigorre	37 426	87	11	2
Val d'Adour	52 197	62	37	2
Vallée de la Dordogne Iotoise	35 203	78	21	1
Vallées des Gaves	39 595	82	13	4
Vignoble gaillacois, Bastides et Val Dadou	63 805	88	12	0
Ensemble pays	1 486 612	80	18	2
Causses du Quercy	27 229	64	33	3
Grands Causses	66 642	82	9	9
Haut-Languedoc	58 653	95	4	1
Ensemble PNR	152 524	84	11	5
Rural France métropolitaine	27 608 026	88	12	1

Source : Insee - Base permanente des équipements 2007 - Recensement de la population 2006
Distancier Odomatrix - INRA UMR1041 CESAER

Boulangerie

Présence et temps d'accès

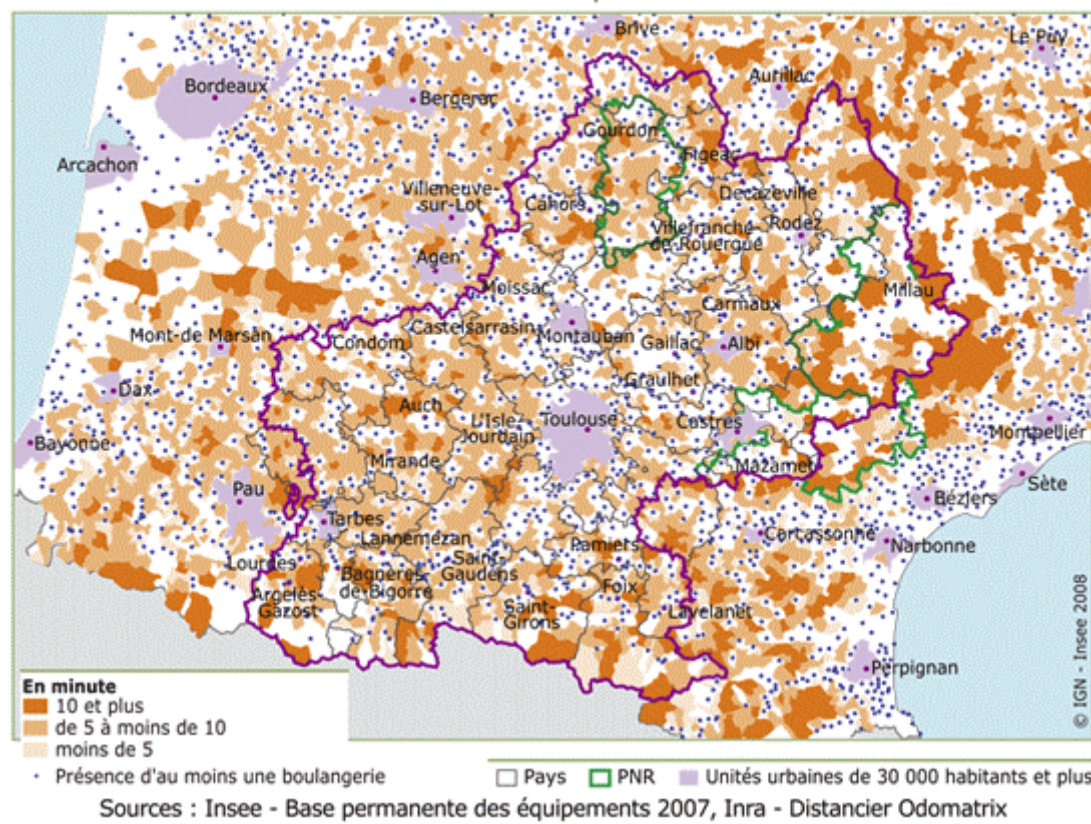

Boucheries-charcuteries

Les habitants du Sidobre et des Monts de Lacaune très privilégiés

Bien doté en **boucheries-charcuteries**, si on se réfère au taux d'équipement rapporté à la population, l'espace rural de Midi-Pyrénées compte 5,6 boucheries pour 10 000 habitants, certains pays affichant des taux supérieurs, dans le Lot, l'Aveyron, les Hautes-Pyrénées et, surtout, le Pays de Sidobre-Monts de Lacaune, où l'existence d'une charcuterie de tradition n'est sans doute pas étrangère à un taux record de plus de 18 boucheries-charcuteries pour 10 000 habitants. A l'opposé, des pays moins ruraux ou proches de centres urbains disposent d'un équipement nettement inférieur, comme les Pays Ruthénois, de l'Albigeois et des Bastides ou de Cocagne, auxquels s'ajoute le Pays des Coteaux. Mais, comme pour les boulangeries, les temps d'accès sont plus longs d'une manière générale dans les pays les plus ruraux, les plus excentrés de la région, sans être pour autant des pays de montagne. C'est le cas des Pays des Monts et Lacs du Lévézou, du Val d'Adour ou encore des Pays des Coteaux ou de l'Albigeois et des Bastides, dont une grande partie du territoire est rurale et relativement éloignée des villes (Tarbes ou Albi). Dans ces pays, plus de la moitié de la population habite à plus de 5 minutes d'une boucherie.

Boucheries-charcuteries

Présence et temps d'accès

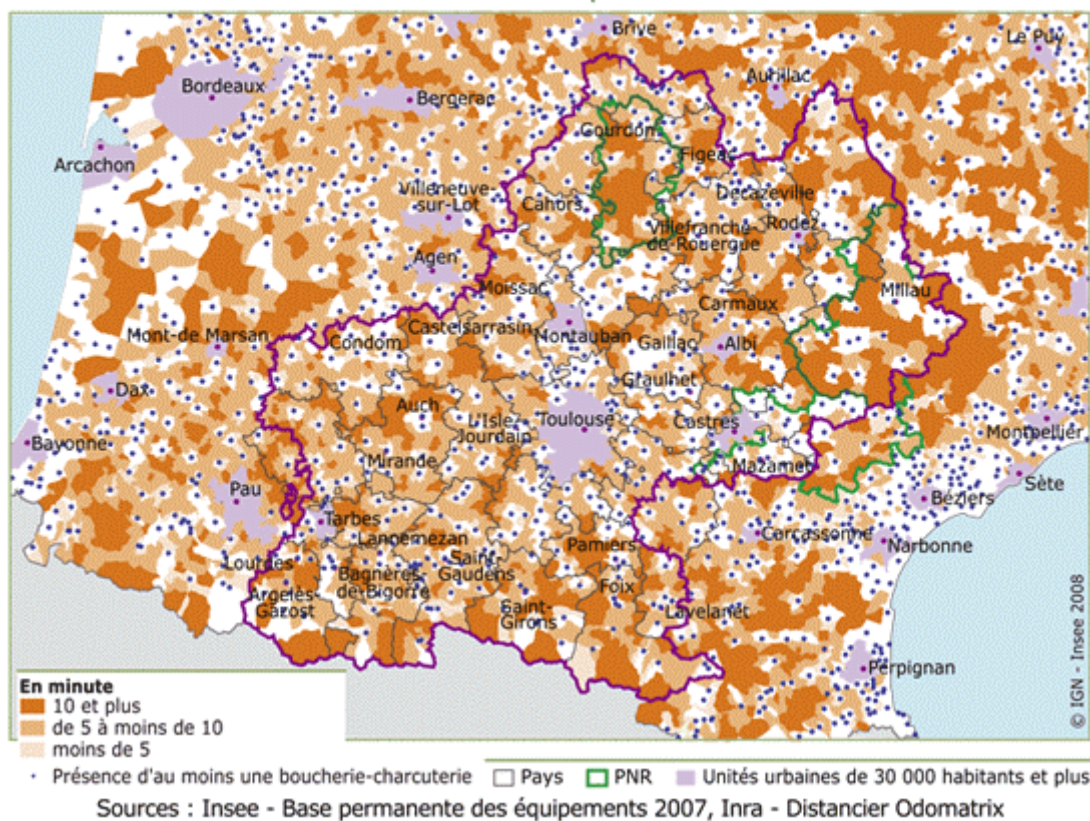

Boucherie-charcuterie : répartition de la population selon les temps moyens d'accès dans les pays et les PNR (%)

Pays	Population	Moins de 5 mn	de 5 à moins de 10 mn	10 mn ou plus
Albigeois et Bastides	63 399	49	36	15
Armagnac	43 642	66	32	2
Auch	58 073	64	23	13
Autan	49 180	82	18	0
Bourian	22 774	59	39	2
Cahors et du Sud du Lot	53 980	73	16	11
Cocagne	47 524	64	33	3
Comminges Pyrénées	75 153	64	30	5
Coteaux	19 134	40	43	17
Couserans	29 262	55	31	14
Figeac	36 314	66	25	9
Foix Haute-Ariège	46 101	67	23	11
Garonne-Quercy-Gascogne	84 377	67	26	7
Girou Tarn Frontonnais	44 243	84	16	0
Haut-Rouergue en Aveyron	38 274	60	22	19
Lauragais	86 697	65	33	2
Midi-Quercy	43 770	75	19	7
Montalbanais	38 356	87	11	2
Monts et Lacs du Lévézou	11 668	43	29	28
Nestes	29 039	65	28	7
Portes d'Ariège-Pyrénées	44 940	73	14	14
Portes de Gascogne	59 036	59	32	9
Pyrénées cathares	25 986	76	20	5
Rouergue occidental	66 068	70	23	7
Ruthénois	46 799	51	35	14
Sidobre Monts de Lacaune	13 792	79	16	5
Sud Toulousain	80 805	73	25	3
Tarbes et de la Haute-Bigorre	37 426	71	23	6
Val d'Adour	52 197	48	42	11
Vallée de la Dordogne lotoise	35 203	71	25	4
Vallées des Gaves	39 595	72	19	9
Vignoble gaillacois, Bastides et Val Dadou	63 805	83	14	3
Ensemble pays	1 486 612	67	26	7
Causses du Quercy	27 229	46	35	19
Grands Causses	66 642	65	15	20
Haut-Languedoc	58 653	87	13	0
Ensemble PNR	152 524	70	18	12
Rural France métropolitaine	27 608 026	71	25	4

Source : Insee - Base permanente des équipements 2007 - Recensement de la population 2006
 Distancier Odomatrix - INRA UMR1041 CESAER

Un réseau dense d'épicerie et de supérettes

L'espace rural de Midi-Pyrénées présente un taux d'équipement en **supérettes-épicerie** plus élevé que le reste de la métropole. C'est une caractéristique très nette de ses territoires les plus ruraux. Le nombre d'épicerie ou de supérettes dépasse 10 magasins pour 10 000 habitants dans les Pays de Nestes ou du Couserans, quand il est de 5,6 en moyenne dans la région et de 4,3 pour l'espace rural national. Les Pays du Haut-Rouergue en Aveyron, des Monts-et-Lacs du Lévézou, de Sidobre-Monts de Lacaune sont très bien dotés aussi, au contraire des pays les plus périurbanisés, ceux du pourtour toulousain notamment.

Le caractère périurbain ou rural joue peu en revanche sur les temps d'accès de la population à ce type de commerce. Si en moyenne, près des trois quarts de la population est à moins de 5 minutes d'une supérette ou d'une épicerie, la proportion va de moins de 60 % en Armagnac, Val d'Adour ou Lauragais, à 90 % dans les Pays des Pyrénées cathares, des Portes d'Ariège-Pyrénées ou de l'Autan.

Supérettes et/ou épiceries

Présence et temps d'accès

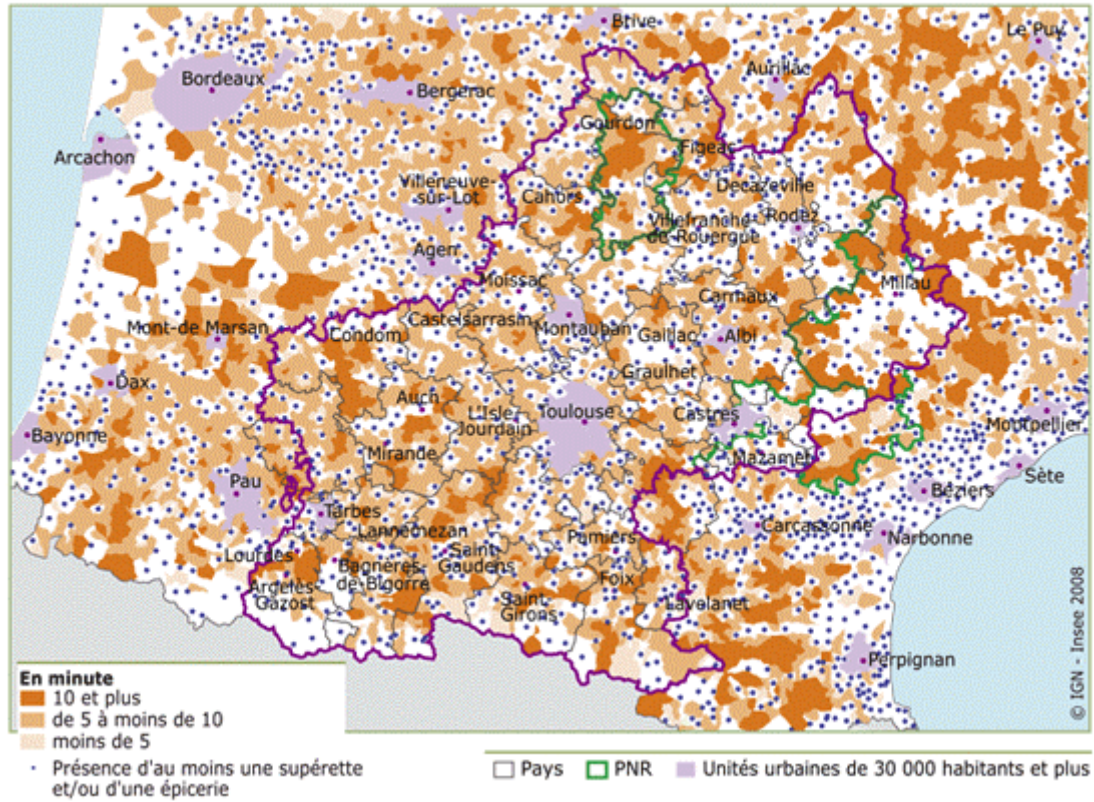

Sources : Insee - Base permanente des équipements 2007, Inra - Distancier Odomatrix

Superette-épicerie: répartition de la population selon les temps moyens d'accès dans les pays et les PNR (%)

Pays	Population 2006	moins de 5 mn	de 5 à moins de 10 mn	10 mn ou plus
Albigeois et Bastides	63 399	70	27	3
Armagnac	43 642	56	31	13
Auch	58 073	67	25	8
Autan	49 180	92	8	0
Bourian	22 774	70	28	2
Cahors et du Sud du Lot	53 980	72	21	7
Cocagne	47 524	71	26	3
Comminges Pyrénées	75 153	67	28	5
Coteaux	19 134	64	35	2
Couserans	29 262	72	24	5
Figeac	36 314	63	29	8
Foix Haute-Ariège	46 101	81	17	2
Garonne-Quercy-Gascogne	84 377	78	20	2
Girou Tarn Frontonnais	44 243	82	18	0
Haut-Rouergue en Aveyron	38 274	69	24	7
Lauragais	86 697	59	29	12
Midi-Quercy	43 770	69	28	3
Montalbanais	38 356	77	23	0
Monts et Lacs du Lévézou	11 668	68	17	15
Nestes	29 039	77	20	3
Portes d'Ariège-Pyrénées	44 940	89	10	2
Portes de Gascogne	59 036	66	32	2
Pyrénées cathares	25 986	88	10	2
Rouergue occidental	66 068	75	25	0
Ruthénois	46 799	65	32	3
Sidobre Monts de Lacaune	13 792	77	13	9
Sud Toulousain	80 805	85	14	1
Tarbes et de la Haute-Bigorre	37 426	81	15	4
Val d'Adour	52 197	59	38	3
Vallée de la Dordogne lotoise	35 203	71	29	1
Vallées des Gaves	39 595	80	12	8
Vignoble gaillacois, Bastides et Val Dadou	63 805	79	20	1
Ensemble pays	1 486 612	73	23	4
PNR				
Causses du Quercy	27 229	49	41	10
Grands Causses	66 642	79	12	9
Haut-Languedoc	58 653	93	7	1
Ensemble PNR	152 524	79	15	6
Rural France métropolitaine	27 608 026	71	25	4

Source : Insee - Base permanente des équipements 2007 - Recensement de la population 2006
Distancier Odomatrix - INRA UMR1041 CESAER

Seules 6 % des communes sont équipées d'un supermarché

Vaste région aux nombreuses petites communes, l'espace rural en Midi-Pyrénées est peu densément peuplé : le pourcentage de communes équipées d'un **supermarché** (6 %) y est logiquement plus faible qu'au niveau national (9 %). L'implantation de ce type de commerce est en effet liée à la présence de bourgs importants et de petites villes. Ainsi, 28 % de la population est à plus de 10 minutes d'un supermarché, contre 18 % dans l'espace rural métropolitain. Néanmoins, rapporté à la population, le taux d'équipement est bon, dépassant même légèrement le taux national.

Les pays les moins bien équipés par rapport à leur population sont des pays périurbains, au moins en partie. Les Pays des Coteaux, de Tarbes et de la Haute-Bigorre, ainsi que celui de l'Albigeois et des Bastides dépendent en partie de deux pôles urbains importants, Tarbes pour les deux premiers, Albi pour le dernier : une partie de leur population est proche des grands centres commerciaux de ces deux agglomérations. Les pays situés autour de l'agglomération toulousaine sont aussi dans ce cas : la plus forte densité de population y permet cependant la présence de davantage de supermarchés. On trouve enfin dans cette catégorie de pays peu équipés au regard de leur population le Pays des Monts et Lacs du Lévézou, où la densité de population est faible et où les bourgs-centres sont rares. On retrouve ce pays parmi ceux où les temps d'accès moyens sont les plus longs, avec le Pays Bourian, dans le Lot, et le Pays des Coteaux : plus de la moitié de la population est à plus de 10 minutes d'un supermarché, plus des trois quarts même dans le Pays des Monts et Lacs du Lévézou.

Supermarchés

Présence et temps d'accès

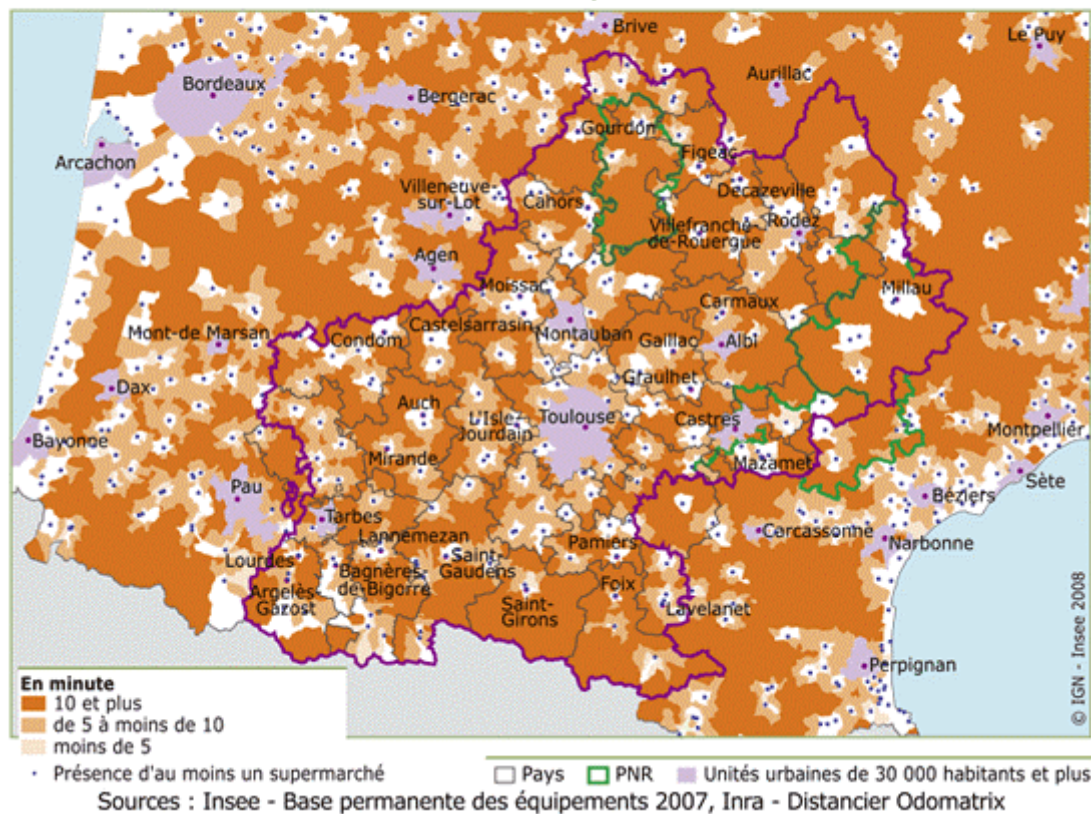

Supermarchés: répartition de la population selon les temps moyens d'accès dans les pays et les PNR (%)

Pays	Population 2006	moins de 5 mn	de 5 à moins de 10 mn	10 mn ou plus
Albigeois et Bastides	63 399	28	30	41
Armagnac	43 642	49	29	21
Auch	58 073	52	19	29
Autan	49 180	60	21	19
Bourian	22 774	21	20	60
Cahors et du Sud du Lot	53 980	56	21	24
Cocagne	47 524	44	32	25
Comminges Pyrénées	75 153	43	28	29
Coteaux	19 134	9	37	55
Couserans	29 262	38	13	49
Figeac	36 314	53	25	21
Foix Haute-Ariège	46 101	33	18	49
Garonne-Quercy-Gascogne	84 377	51	27	22
Girou Tarn Frontonnais	44 243	41	56	3
Haut-Rouergue en Aveyron	38 274	37	13	50
Lauragais	86 697	36	30	34
Midi-Quercy	43 770	32	38	30
Montalbanais	38 356	57	38	5
Monts et Lacs du Lévézou	11 668	13	10	77
Nestes	29 039	49	28	23
Portes d'Ariège-Pyrénées	44 940	57	19	24
Portes de Gascogne	59 036	43	32	25
Pyrénées cathares	25 986	73	21	6
Rouergue occidental	66 068	43	17	40
Ruthénois	46 799	40	33	27
Sidobre Monts de Lacaune	13 792	42	5	52
Sud Toulousain	80 805	43	42	15
Tarbes et de la Haute-Bigorre	37 426	44	34	22
Val d'Adour	52 197	38	37	26
Vallée de la Dordogne Iotoise	35 203	50	33	18
Vallées des Gaves	39 595	60	20	20
Vignoble gaillacois, Bastides et Val Dadou	63 805	55	23	22
Ensemble pays	1 486 612	45	28	28
Causses du Quercy	27 229	17	27	56
Grands Causses	66 642	55	7	38
Haut-Languedoc	58 653	59	12	29
Ensemble PNR	152 524	50	12	38
Rural France métropolitaine	27 608 026	50	32	18

Source : Insee - Base permanente des équipements 2007 - Recensement de la population 2006
Distancier Odomatrix - INRA UMR1041 CESAER

4.6 - Culture et loisirs

Un cinéma pour 22 500 habitants

Considéré comme un équipement de loisir de la gamme supérieure, la salle de **cinéma** n'en constitue pas moins un élément essentiel, parce que le plus populaire, de l'accès à la culture pour des populations vivant à la campagne et n'ayant pas accès facilement aux grands complexes cinéma des pôles urbains. L'espace rural de Midi-Pyrénées est équipé d'un peu moins de 70 salles, ce qui le place au-dessus de la moyenne nationale si l'on se réfère à la population résidente. Dans les grandes agglomérations de la région, on compte une trentaine de cinémas équipées de plusieurs salles.

Six pays, sur les trente-deux de la région, n'ont pas de cinéma : il s'agit de pays au moins en partie périurbains (Coteaux, Montalbanais, Tarbes et Haute-Bigorre) ou au contraire de pays ruraux et peu densément peuplés (Sidobre-Monts de Lacaune, Monts-et-Lacs du Lévézou). On retrouve avec ces pays d'autres zones où la présence d'une seule salle entraîne un taux d'équipement très faible : les pays périurbains du pourtour toulousain, qui bénéficient de la proximité des grands complexes de l'agglomération, d'autres pays proches de certains pôles urbains (Castres, Foix, Cahors, Figeac) et un pays plus rural (Bourian).

En Pays du Couserans, les trois quarts de la population habitent à plus de 30 minutes d'une salle de cinéma, un tiers dans les pays très ruraux de Sidobre-Monts de Lacaune ou encore des Monts et Lacs du Lézérou.

Cinémas : taux d'équipement dans les pays et les PNR

Pays	Population légale 2006	Nombre de cinémas	Taux d'équipement (pour 10 000 hab)
Albigeois et Bastides	63 399	2	0,3
Armagnac	43 642	4	0,9
Auch	58 073	3	0,5
Autan	49 180	1	0,2
Bourian	22 774	1	0,4
Cahors et du Sud du Lot	53 980	8	1,5
Cocagne	47 524	1	0,2
Comminges Pyrénées	75 153	5	0,7
Coteaux	19 134	0	0,0
Couserans	29 262	0	0,0
Figeac	36 314	1	0,3
Foix Haute-Ariège	46 101	1	0,2
Garonne-Quercy-Gascogne	84 377	5	0,6
Girou Tarn Frontonnais	44 243	1	0,2
Haut-Rouergue en Aveyron	38 274	2	0,5
Lauragais	86 697	3	0,4
Midi-Quercy	43 770	2	0,5
Montalbanais	38 356	0	0,0
Monts et Lacs du Lézérou	11 668	0	0,0
Nestes	29 039	2	0,7
Portes d'Ariège-Pyrénées	44 940	1	0,2
Portes de Gascogne	59 036	2	0,3
Pyrénées cathares	25 986	1	0,4
Rouergue occidental	66 068	3	0,5
Ruthénois	46 799	1	0,2
Sidobre Monts de Lacaune	13 792	0	0,0
Sud Toulousain	80 805	4	0,5
Tarbes et de la Haute-Bigorre	37 426	0	0,0
Val d'Adour	52 197	3	0,6
Vallée de la Dordogne Iotoise	35 203	4	1,1
Vallées des Gaves	39 595	1	0,3
Vignoble gaillacois, Bastides et Val Dadou	63 805	4	0,6
Ensemble pays	1 486 612	66	0,4
Causses du Quercy	27 229	1	0,4
Grands Causses	66 642	4	0,6
Haut-Languedoc	58 653	2	0,3
Ensemble PNR	152 524	7	0,5
Rural France métropolitaine	27 608 026	621	0,3

Source : Insee- Base Permanente des Equipements 2007 - Recensement de la population 2006

Cinémas

Présence et temps d'accès

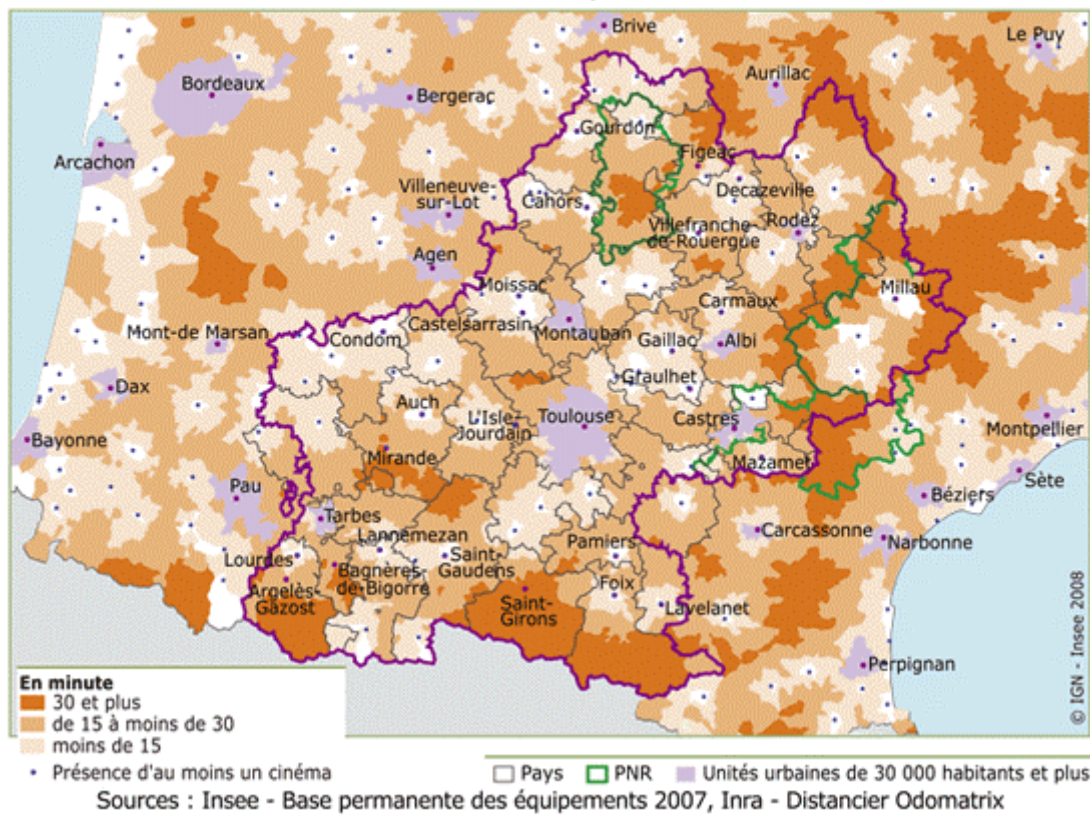

Quelle sorte de « pays » êtes-vous ?

L'attractivité des territoires repose sur la présence d'équipements aisément accessibles et suffisamment nombreux pour répondre aux besoins spécifiques de leurs populations.

La tentation est alors grande de classer les pays et PNR par groupes de territoires qui se ressembleraient au regard des équipements et de leurs caractéristiques sociodémographiques. Les méthodes statistiques d'analyse des données permettent de construire une telle typologie qui, même imparfaite, permet d'avoir une bonne photographie des territoires ruraux de Midi-Pyrénées.

Groupe « excentrés »	Groupe « villes moyennes »	Groupe « péritouloisain »
Sidobre Haut Rouergue Grands Causses Monts et Lacs du Lévézou Rouergue Causses Couserans Nestes Coteaux Val d'Adour	Auch Cahors Armagnac Figeac <u>Autan</u> Vallées des Gaves Portes de l'Ariège	Girou Tarn Frontonnais <u>Montalbanais</u> Sud Toulousain Lauragais Vignoble Gaillacois Bastides et Val Dadou Midi Quercy Cocagne

NB : les pays amputés de leur pôle urbain de plus de 30 000 habitants sont soulignés.

Pays non-classés : 11 pays inclassables, c'est-à-dire présentant des caractéristiques particulières, trop diversifiés pour pouvoir être regroupés.

<u>Albigeois et Bastides</u>	Garonne Quercy Gascogne	Vallée de la Dordogne lotoise
Bourian	Portes de Gascogne	Haut Languedoc
Comminges Pyrénées	Pyrénées cathares	
Foix Haute-Ariège	<u>Ruthénois</u>	
	<u>Tarbes</u>	

Trois groupes de pays et PNR se distinguent.

Dans un premier groupe, qu'on appellera « **excentrés** », on retrouve des pays très ruraux assez éloignés pour la plupart des grands pôles urbains de la région, de Toulouse en particulier. Ils sont majoritairement situés dans la montagne pyrénéenne (Couserans, Nestes...) ou sur les contreforts du Massif central (Sidobre-Monts de Lacaune, Haut-Rouergue, PNR des Grands Causses, Monts-et-Lacs-du-Lévézou...). Ce sont les zones rurales les moins densément peuplées de la région, à la population relativement âgée : 1 habitant sur 4 a plus de 65 ans. Le taux d'équipement y est bon, notamment dans les gammes de proximité et intermédiaires. Il est souvent supérieur aux moyennes régionale et nationale, mais les temps d'accès sont parfois longs pour la partie de la population non desservie sur place. Ainsi, 1 habitant sur 3 est à plus de 5 minutes d'un équipement dit de proximité. Ces pays attirent de nouveaux habitants, mais les nouveaux arrivants ont moins souvent un emploi que dans les autres zones rurales et il y a surtout beaucoup moins de cadres parmi eux

**Près de 20 % des habitants des pays « excentrés »
à plus de 30 minutes d'un équipement supérieur**

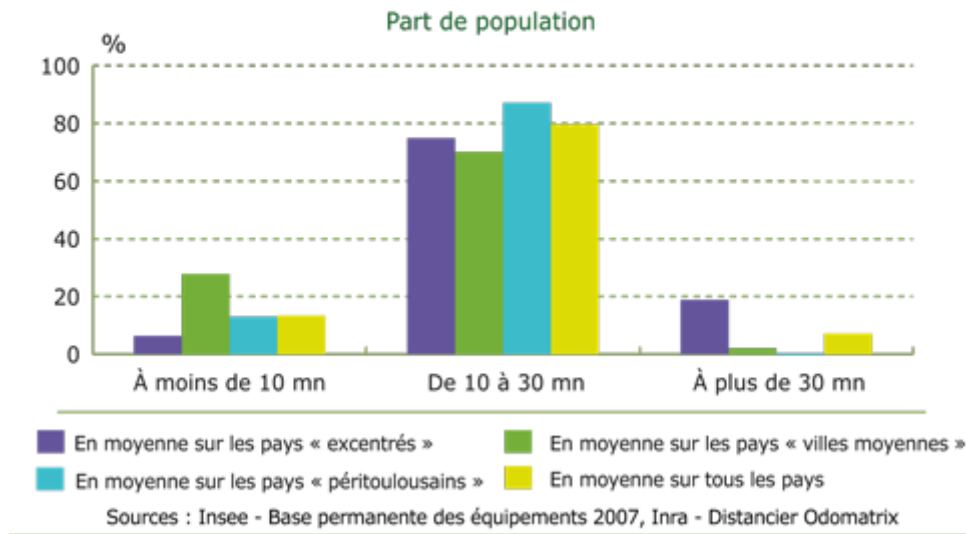

Le deuxième groupe comprend surtout des pays constitués autour de « **villes moyennes** », qu'ils incluent sur leur territoire la plupart du temps : Auch, Cahors, Figeac, Pamiers (Portes d'Ariège-Pyrénées), Mazamet (Autan). S'y retrouvent aussi deux pays comprenant seulement de petites villes (Vallée des Gaves, Armagnac). Bénéficiant de la présence de vraies villes, ils sont à la fois dynamiques sur le plan démographique et bien équipés. Le desserrement urbain jouant à l'échelle d'Auch ou de Cahors par exemple, la population y est plutôt jeune et les nouveaux arrivants nombreux mais, comme dans le groupe précédent, il y a parmi eux moins de cadres et d'une manière générale moins d'actifs ayant un emploi. Le taux d'équipement est élevé, notamment dans les gammes intermédiaire et supérieure, et les temps d'accès moins longs que dans les autres catégories de pays.

Le troisième groupe est celui, particulier, de ces zones rurales en voie de périurbanisation dans un vaste espace constitué autour de la capitale régionale et englobant l'agglomération de Montauban : Girou-Tarn-Frontonnais, Montalbanais, Sud-Toulousain, Lauragais... Dans ces pays, qualifiés de « **péritouloisains** », la croissance démographique est forte, même si la population y est plus âgée que dans le groupe « villes moyennes ». Ils bénéficient du desserrement ancien et qui s'amplifie de la métropole toulousaine. Les nouveaux arrivants y sont nombreux, plus souvent des actifs en emploi et beaucoup plus souvent des cadres que dans les autres territoires ruraux de la région. Ces zones périurbaines attirent des ménages de 25 à 40 ans, avec leur famille : le nombre d'enfants parmi les nouveaux arrivants y est nettement plus élevé qu'ailleurs. Face à ces afflux de population, il n'est pas étonnant de constater des taux d'équipement plus faibles que dans les autres zones rurales, même les plus reculées. Les équipements existent, mais souvent dans le pôle urbain tout proche. Cette situation évite à la majorité des habitants d'avoir des temps d'accès très longs. Les équipements de proximité sont peu nombreux par rapport à la forte population présente, mais là encore, les temps d'accès ne sont jamais très longs. Les habitants ont aussi accès aux très nombreux équipements de la gamme supérieure concentrés à Toulouse.

Les pays du groupe « péritouloisain » nettement sous-équipés

Taux d'équipement pour 10 000 habitants

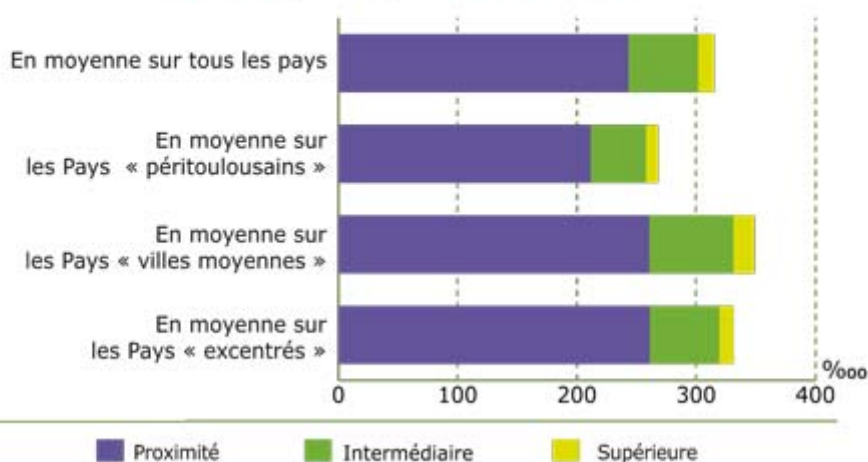

Sources : Insee - Base permanente des équipements 2007, Inra - Distancier Odometrix

La moitié de la population des « Pays excentrés » à plus de 10 minutes d'un équipement intermédiaire

Part de population

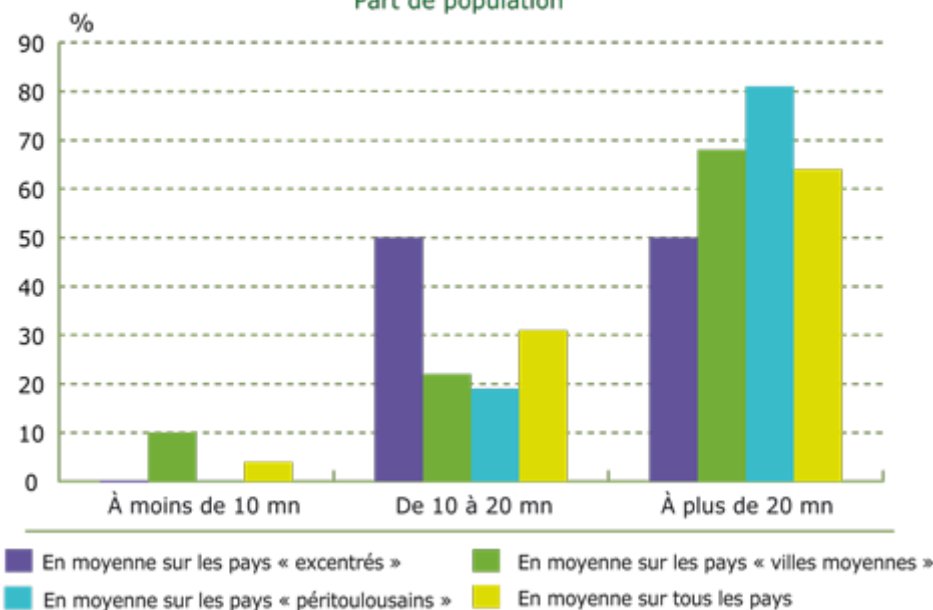

Sources : Insee - Base permanente des équipements 2007, Inra - Distancier Odometrix

Moins de 70 % des habitants des pays « excentrés » à moins de 5 minutes d'un équipement de proximité

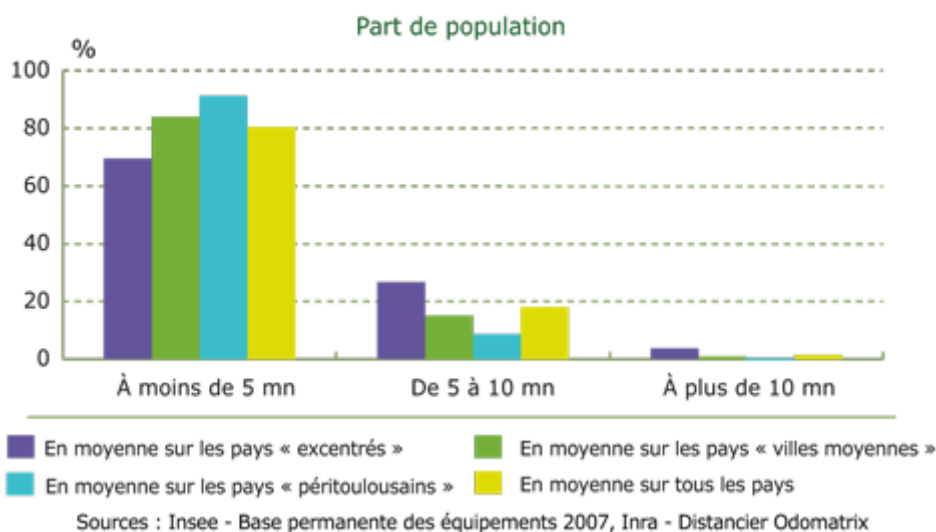

«éloignés»	«villes moyennes»	«autour de Toulouse»
Taux d'équipements élevé	Taux d'équipements supérieurs élevé	Taux d'équipements faible
Temps d'accès aux équipements longs	Taux d'équipements intermédiaires élevé	Population plutôt âgée
Part de population âgée élevée	Population jeune	Équipements supérieurs proches
Part de population jeune faible	Équipements supérieurs proches	Équipements intermédiaires proches
Population peu importante	Équipements intermédiaires proches	Équipements de proximité proches
Densité faible		

Les autres pays ne présentent pas de traits communs au regard des caractéristiques retenues dans cette étude : ils présentent une grande hétérogénéité sur leur territoire même ou par rapport aux autres pays. Certains pays possèdent une partie très rurale et une zone périurbaine près d'un pôle urbain : les constats sont alors très différents selon que ce pôle urbain compte plus de 30 000 habitants et est donc exclu de l'étude, ou qu'il en a moins et est inclus. L'exemple des deux principales agglomérations aveyronnaises illustre cette difficulté : Rodez est hors champ de l'étude et le Pays Ruthénois, amputé de sa partie urbaine, reste à la fois périurbain et très rural, Millau est incluse dans le PNR des Grands Causses et cette ville importante influence un territoire néanmoins classé comme « excentré ». Dans le cas du Ruthénois, la partie rurale du pays a perdu le quart de sa population en 45 ans mais l'ensemble du Pays en a gagné aussi un quart sur la même période, du fait de la forte croissance du pôle urbain de Rodez. Ces pays inclassables sont souvent mixtes et/ou amputés de leur ville, comme celui de l'Albigeois et des Bastides, celui de Tarbes, ou celui des Portes de Gascogne, partagé entre sa frange sud sous forte influence toulousaine et son extrémité nord, véritablement rurale.